

# Le Perreux

[www.leperreux94.fr](http://www.leperreux94.fr)



Ville d'expressions

*notre cité*

**CENTRE DE LOISIRS PIERRE BROSSOLETTE :  
LES NOUVEAUX LOCAUX SONT OUVERTS ! P.13**







## MAGAZINE MUNICIPAL D'INFORMATION N°457 JUIN 2016

Édité par la Ville du Perreux-sur-Marne  
NOUS CONTACTER Le Perreux Notre Cité  
Hôtel de Ville - 94171 Le Perreux-sur-Marne Cedex  
Tél. : 01 48 71 72 00 - Courriel : lepnc@leperreux94.fr  
Site Internet de la Ville : www.leperreux94.fr



page 13



page 22



page 28



page 35

- 5 **ÉDITO**
- 7 **AGENDA**
- 8 **ÇA S'EST PASSÉ**
- 13 **ACTION**  
Les nouveaux locaux du centre de loisirs Pierre Brossolette  
La Ville se mobilise contre les violences familiales  
Avez-vous pensé à la garde à domicile ?  
Le multi accueil « Anges de la Terre » fête ses 20 ans !
- 19 **ÉCONOMIE**  
Bienvenue à...
- 20 **MÉMOIRE**  
Faire vivre le devoir de mémoire
- 21 **L'EUROPE ET VOUS**  
Brexit... or not Brexit ?
- 22 **DOSSIER**  
L'environnement : on l'aime, on le préserve
- 27 **CULTURE**  
Fête de la musique 2016  
Médiathèque et public scolaire : un partenariat riche et dynamique  
Saison 2016-2017 du Centre des bords de Marne  
Rencontre avec Delphine Jacquot, illustratrice
- 35 **SPORTS**  
Escalade. Open des Trolls  
Hélène Lefebvre. En route pour Rio !  
Calendrier de l'Euro 2016
- 39 **ASSOCIATIONS**  
Avec Le Perreux 21, donnez une 2<sup>e</sup> vie à vos objets  
3 rendez-vous avec L'Éolienne
- 43 **CHEZ NOS VOISINS**
- 45 **BLOC-NOTES et PETITES ANNONCES**  
Les travaux au Perreux
- 46 **TRIBUNES**

Directeur de la publication : Gilles Carrez, Député-maire du Perreux-sur-Marne. Co-directeur de la publication : Pierre Cartigny. Directrice de la Communication : Carole Prades. Rédaction : Sylvain Tallon / Erwan Guilleron / Céline Durand / Simone Grimaldi, Pierre Bris, Yves Martinet, Jean-François Barennes, Simon Mercier (page 20) / Béatrice Foussat (page 21). Les propos de la rubrique « tribunes » (page 46) sont sous la seule responsabilité de leurs auteurs. Photographies : Direction de la Communication / Georges Montcharmont / Cyrielle Jacques. Régie publicitaire : CMP (Marne-la-Vallée) - 01 64 62 26 00 / Sébastien Cadilhac - 06 87 55 08 32 s.cadilhac@cmp77.com. Conception et réalisation : Agence tempsRéel (Dijon) - 03 80 44 11 75. Impression : KMC Graphic - 77680 Roissy-en-Brie - 06 61 56 08 16. Tirage : 18 300 exemplaires. Dépôt légal : 2000. Numéro d'ISSN : 1168-402X. Ce magazine est imprimé par une entreprise ImprimiVert. Le magazine municipal Le Perreux Notre Cité est distribué gratuitement par du personnel communal dans toutes les boîtes aux lettres en début de mois (sauf mars et août). Si vous ne le recevez pas, signalez-le sans attendre à la Direction de la Communication au 01 48 71 53 91. Merci à Maryam, Arnaud, Manon, Louis et Éloïse pour leur participation dynamique à la couverture de ce numéro.



Les associations et organismes souhaitant diffuser des informations dans « Le Perreux Notre Cité » doivent impérativement les faire parvenir à la rédaction avant le 1<sup>er</sup> du mois qui précède le mois de parution souhaité.

# RGE



# PÉGAZ

## 01 47 06 14 50

57 av. Ledru Rollin - 94170 Le Perreux-sur-Marne  
contact@pegaz.fr - www.pegaz.fr

**Dépannage, Entretien, Installation**  
de chaudières et de chauffe-eau à gaz  
Contrats et Maintenance

**Remplacement, Installation**  
de chauffe-eau électrique "ballon"  
Ramonage conduits "gaz", Désembouage - Détartrage - Mise en conformité

**Spécialiste chaudières**  
**à condensation**



# ALARME VIDÉOSURVEILLANCE TÉLÉSURVEILLANCE



**+ de 20 ans d'expérience**  
**dans la Sécurité**

- Alarmes
- Vidéo
- Télésurveillance
- Automatisme
- Serrurerie
- Portes blindées



**NOUVEAU**  
**RADAR PHOTO**



## 01 43 24 57 87

193, AVENUE PIERRE BROSSOLETTE 94170 LE-PERREUX-SUR-MARNE

[www.aispenet.com](http://www.aispenet.com)



## Les finances de notre Ville

### ÉDITORIAL

PAR **GILLES CARREZ**  
DÉPUTÉ-MAIRE  
DU PERREUX-SUR-MARNE

La forte baisse des dotations de l'État aux collectivités territoriales (moins 12,5 milliards d'euros en 4 ans), la création de dépenses supplémentaires non compensées comme par exemple la réforme des rythmes scolaires, l'augmentation du point d'indice de la fonction publique, ou encore l'apparition de nouvelles normes mettent à mal les budgets de nombreuses collectivités locales. Cela se traduit par une baisse importante des dépenses d'investissement sur lesquelles il est plus facile d'agir rapidement compte tenu de la rigidité des dépenses de fonctionnement et en particulier de personnel sous statut. Ainsi, l'investissement local a chuté de près de 20 % entre 2013 et 2015. Dans ce contexte national très préoccupant, où en sont les finances de notre ville du Perreux ?

Nous bénéficions d'une situation saine, avec un endettement limité (400 euros par habitant), un autofinancement satisfaisant et un niveau de fiscalité raisonnable grâce à une taxe d'habitation qui reste parmi les plus modérées des villes de notre taille.

Mais, malgré ces atouts hérités de la gestion rigoureuse des années passées, il nous a fallu engager des efforts sur deux plans, celui des économies d'abord, celui des recettes ensuite. La Municipalité sous la direction de Christel Royer, notre 1<sup>er</sup> Maire-adjoint, conduit en liaison avec les services de la Ville un travail exigeant de recherche d'économies dans tous les secteurs. Aucune piste n'est négligée et même si les montants de certaines mesures peuvent apparaître faibles, ils sont cependant pris en compte car, on le sait, « les petits ruisseaux font les grandes rivières ». Mais avec une préoccupation constante : ne pas détériorer la qualité des services publics municipaux, mais rechercher en priorité des gains de productivité. Cette démarche suppose une grande solidarité entre les élus eux-mêmes et un climat de confiance et de coopération avec les services. Je préfère de loin une démarche collégiale et continue de ce type, à des coupes sombres dans les crédits ou des abandons brutaux de services à la population, comme on les observe aujourd'hui dans un nombre croissant de villes.

Après la priorité donnée aux économies, il nous a fallu également rehausser notre niveau de fiscalité locale sur les exercices 2015 et 2016. J'espère qu'après cet effort passager, nous pourrions retrouver la situation de stabilité fiscale antérieure puisque pendant les 10 précédentes années, nous avons réussi à ne pratiquement pas augmenter les taux de la taxe d'habitation et de l'impôt foncier.

Grâce à cette double démarche sur les recettes et sur les dépenses de fonctionnement, nous avons réussi à garder un niveau correct d'autofinancement et d'investissement tout en ne recourant que modérément à l'emprunt. Mais si l'État devait poursuivre dans sa politique de réduction des dotations et d'imposition de nouvelles dépenses, la situation deviendrait très tendue pour toutes les collectivités locales, y compris les mieux gérées.

C'est un souci considérable pour les maires et je souhaitais donc vous en entretenir directement dans cet éditorial. Je mesure aussi à quel point, alors que la gestion municipale devient partout de plus en plus difficile, pouvoir compter sur une équipe d'élus expérimentés et soudés et sur une administration communale de qualité constitue un atout irremplaçable.

**L'Atelier de L'Artisan**  
 Plomberie - Electricité - Chauffage - Serrurerie - Blindage - Assainissement

Assainissement  
 Electricité  
 Chauffage  
 Serrurerie  
 Blindage  
 Plomberie

Intervention 6j/7 de 7h à 00h  
 dans toute l'Ile-de-France

# L'Atelier de L'Artisan

Entreprise générale du bâtiment

**Plomberie - Electricité**  
**Serrurerie - Blindage**  
**Assainissement**



**OFFRE DU MOIS - 20%**

Particuliers  
 Syndics de copropriété  
 Bailleurs  
**AGRÉÉ AUX ASSURANCES**

178, av. du Général de Gaulle  
 94170 Le Perreux-sur-Marne  
 contact@atelier-de-lartisan.fr  
 www.atelier-de-lartisan.fr

**07 62 91 37 37**  
**01 84 16 67 66**

**« OSEZ VOS COURSES EN BIO ! »** sur présentation de ce bon



**5€ de réduction dès 25€ d'achats\***

\* Remise immédiate en caisse - Code 2011112

Valable du 01/06 au 02/07/2016

(non cumulable / un seul bon par personne pendant la durée de l'opération)

Biocoop Toutelabio

Supermarché de produits bio

131 av. Pierre Brossolette

94170 LE PERREUX SUR MARNE

<http://le-perreux.toutelabio.com>

**Toute la bio** et bien davantage

**MEMBRE DU RÉSEAU**  
**biocoop**



Depuis 1989  
**Les Vêrandas du Golf**

*Salon*  
*Cuisine*  
*Séjour*  
*Entrée*  
*Spa*



Les Vêrandas du Golf  
 77, av. de Pince-Vent  
 94490 - Ormesson-sur-Marne

**Tél. 01 45 93 21 15**

[www.verandasdugolf.com](http://www.verandasdugolf.com)

*Un nouvel art de vivre*  
 Depuis 1989

**DIMANCHE 5 JUIN**

**Braderie professionnelle.** De 9h à 19h, sur l'avenue du Général de Gaulle (entre la rue Denfert-Rochereau et la rue de la Marne).

**Foire aux Jouets.** De 10h à 18h, rue du Marché, 147, boulevard d'Alsace-Lorraine.

**LUNDI 6 JUIN**

**Conseil de l'EPT Paris Est Marne & Bois.** À 18h à la Mairie de Champigny, 14, rue Louis-Talamoni. Séance publique.

**SAMEDI 18 JUIN**

76<sup>e</sup> anniversaire de l'**Appel du Général de Gaulle**. À 10h au buste du Général de Gaulle à Nogent (place de l'Hôtel de Ville) et à 11h15 à la stèle du Général de Gaulle à Bry (place de la Gare). Cérémonie commune entre les villes du Perreux, de Nogent et de Bry. **Goûter fleuri** offert par le CCAS aux aînés de la commune. De 14h à 16h30 sur la place de l'Hôtel de Ville. Sur inscription uniquement. Après-midi destiné à celles et ceux qui remplissent les conditions. Pensez à vous inscrire

dès que possible afin que la Ville puisse commander vos fleurs !

**MARDI 21 JUIN**

**Fête de la musique.** Retrouvez le programme complet page 27.

**MERCREDI 22 JUIN**

Inauguration des nouveaux locaux du **centre de loisirs Pierre Brossolette**. À 18h au 154 bis, avenue Pierre Brossolette. Voir page 13.

**DIMANCHE 26 JUIN**

**Le marché s'anime.** Au programme : cours de karaté-kobudo, studio photo du CCA Imago, atelier cuisine pour les enfants, parade de percussionnistes... De 8h à 13h sur l'avenue du Général de Gaulle rendue piétonne pour l'occasion (entre le parking des Deux avenues et la rue de la Marne) et sur la place de Forchheim.

**JEUDI 30 JUIN**

**Conseil municipal.** À 20h à l'Hôtel de Ville, place de la Libération. Séance publique.

en Mairie (salle des Commissions). Plus d'infos : [www.leperreux94.fr](http://www.leperreux94.fr) [www.enquetepublicqueligne15est.fr](http://www.enquetepublicqueligne15est.fr)

**CIS D'ÉTÉ.** Les Centres d'Initiation Sportive sont destinés aux Perreuxiens âgés de 10 à 16 ans inclus. Ils ont lieu du 11 juillet au 26 août (sauf la semaine du 15 au 19 août). **Inscriptions à partir du samedi 18 juin** de 9h à 12h auprès du service des Sports, 7, allée de Bellevue - 01 48 71 53 69, ou sur [www.leperreux94.fr](http://www.leperreux94.fr). Tarif unique pour toutes les activités : 15 € par semaine et par activité.

**SOLDES D'ÉTÉ.** Du mercredi 22 juin au mardi 2 août inclus.

**CERTIFICATS MÉDICAUX.** Les personnes qui pratiquent une activité au Perreux peuvent se voir délivrer gratuitement un certificat médical auprès du médecin du Centre des bords de Marne, 2, rue de la Prairie. Sur rendez-vous les samedi 4, mercredi 8 et samedi 11 juin de 14h à 18h auprès de l'accueil du CdbM : 01 43 24 54 28.

**À NOTER**

**POINT INFO PETITE ENFANCE.** De 14h à 16h, à L'Auditorium, 62, avenue Georges Clemenceau. Tous les partenaires petite enfance de la commune seront présents afin de vous donner les informations utiles concernant la recherche d'un mode d'accueil pour votre enfant.

→ **jeudi 9 juin**  
→ **jeudi 7 juillet**

**DÎNERS DE QUARTIER.** Vous souhaitez organiser un dîner de quartier entre le 1<sup>er</sup> juin et le 15 septembre 2016 ?

Contactez la Direction de la Communication et des Relations Publiques au 01 48 71 53 59 ou inscrivez-vous sur [www.leperreux94.fr](http://www.leperreux94.fr), rubrique Toutes mes démarches. La Ville vous offre l'apéritif !

**ENQUÊTE PUBLIQUE MÉTRO LIGNE 15 EST.**

Jusqu'au 27 juin inclus à l'Hôtel de Ville, par courrier et lors des 2 permanences du commissaire-enquêteur : jeudi 9 juin (14h-17h) et samedi 25 juin (9h-12h)

**VOS RENDEZ-VOUS DE L'ÉTÉ****SAMEDI 2 JUILLET**

Le multi accueil associatif **Anges de la Terre** fête ses 20 ans ! Voir page 17.

**JEUDI 7 JUILLET**

Cérémonie à 18h en Mairie à l'intention des **bacheliers 2016** qui auront obtenu leur diplôme avec mention. Attention, l'entrée se fait uniquement sur réservation. Dès les résultats, inscrivez-vous auprès de la Direction de la Communication et des Relations Publiques, 7, allée de Bellevue, en vous munissant de votre attestation de réussite.

**LUNDI 11 JUILLET**

**Conseil de l'EPT Paris Est Marne & Bois.** À 18h à la Mairie de Champigny, 14, rue Louis-Talamoni. Séance publique.

**MERCREDI 13 JUILLET**

Le Perreux célèbre la Fête Nationale. **Feu d'artifice** (sur le thème du cinéma) à 23h à la passerelle de Bry et **bal du Comité des Fêtes** à partir de 20h30 (arrêt pendant le feu d'artifice, puis reprise à 23h30) sur le quai d'Argonne.

**VENDREDI 26 AOÛT**

72<sup>e</sup> anniversaire de la **Libération du Perreux**. Cérémonie à 18h15 au rond-point du Maréchal Leclerc, au Monument aux Otages et à la stèle du Maréchal Leclerc.

**VOS RENDEZ-VOUS DE LA RENTRÉE****JEUDI 1<sup>ER</sup> SEPTEMBRE**

**Rentrée scolaire des élèves.**

**SAMEDI 3 SEPTEMBRE**

**Carrefour des Associations.** De 13h30 à 18h au Centre des bords de Marne, 2, rue de la Prairie.

**Dîner des bords de Marne.** À partir de 19h sur l'esplanade Michel Giraud (devant le CdbM, 2, rue de la Prairie).

**DIMANCHE 4 SEPTEMBRE**

**Course de la Rentrée** organisée par le Comité des Fêtes. Voir page 35.

**DIMANCHE 11 SEPTEMBRE**

**Brocante des bords de Marne** organisée par le Comité des Journées de Solidarité (CJS). Les inscriptions pour les non-Perreuxiens seront ouvertes à partir du lundi 13 juin sur [www.cjs-leperreux94.fr](http://www.cjs-leperreux94.fr) (dans la limite des places disponibles).

# LE MARCHÉ S'ANIME



Les courageux ayant bravé la pluie sont venus profiter des animations proposées sur l'avenue du Général de Gaulle devenue piétonne, dimanche 22 mai. Avec les conseils du chef de Restolib, les enfants, devenus cuisiniers pour l'occasion, ont pu concocter des plats simples et des sandwiches. Dans une ambiance d'antan, vous avez pu vous délecter des dégustations de jus de pomme frais élaborés à partir de variétés anciennes. Les élus étaient également sur place pour échanger avec les visiteurs et le stand de maquillage n'a pas désempilé. Prochain rendez-vous : dimanche 26 juin.

Retrouvez l'événement en vidéo sur [www.leperreux94.fr](http://www.leperreux94.fr)



Atelier de cuisine destiné aux enfants.



Dégustation de jus de pomme frais.



## MOTEUR, ÇA TOURNE !

*Rouges étaient les lilas...* Voici le titre du prochain film de Jean-Pierre Mocky (à gauche sur la photo) dont la sortie est prévue pour cette année. Et c'est au Perreux que le réalisateur a posé ses caméras pour tourner quelques scènes au sein du centre de tir sportif. Bientôt sur vos écrans !





## 1 CÉRÉMONIE DE CITOYENNETÉ

Le 9 mai dernier, s'est tenue dans les Salons d'Honneur de l'Hôtel de Ville la cérémonie de Citoyenneté. Cette soirée civique est destinée aux jeunes Perreuxiens ayant atteint leur majorité. L'occasion de célébrer officiellement leur entrée dans la citoyenneté et de rappeler les symboles de la République ainsi que les libertés publiques.

Chacun s'est vu remettre par le Député-Maire Gilles Carrez, les Maires-adjoint Pierre Cartigny, Élisabeth Charron, Christophe Marc, Bruno Étienney, Marie-Ambre Descateaux et Thomas Berruezo ainsi que par les Conseillers municipaux Hélène Rousselin et Chantal Canalès, outre le Livret du Citoyen, la Déclaration des Droits de l'Homme et du Citoyen.



## 2 VICTOIRE DU 8 MAI 1945

Le 71<sup>e</sup> anniversaire de l'Armistice du 8 mai 1945 a été commémoré cette année au Monument aux Morts de Bry. La cérémonie, commune entre les villes du Perreux, de Nogent et de Bry, s'est déroulée en présence de nombreux représentants des trois Municipalités, notamment de Christel Royer (1<sup>er</sup> Maire-adjoint du Perreux), de Jacques JP Martin (Maire de Nogent) et de Jean-Pierre Spilbauer (Maire de Bry), mais aussi de Michel Mosimann (Sous-préfet de Nogent), des Conseillers départementaux Paul Bazin et Déborah Münzer, et des associations d'anciens combattants. Des jeunes Perreuxiens, Nogentais et Briards ont successivement pris la parole.



## 3 DÉPART À LA RETRAITE DU COMMISSAIRE DIVISIONNAIRE BONGRAIN

Le 4 mai, les Villes du Perreux et de Nogent ont salué la carrière du commissaire divisionnaire Dominique Bongrain lors d'une réception à la Mairie de Nogent. C'est en présence du Sous-préfet Michel Mosimann, du Maire de Nogent, de Jean-Yves Ozès (Directeur territorial de la Sécurité publique), de nombreux élus et des représentants des polices nationale et municipale, que Chantal Canalès, Conseillère municipale, lui a remis la médaille d'or de la Ville du Perreux. Dominique Bongrain dirigeait le Commissariat de Nogent depuis 7 ans. Sébastien Durand lui succède à ce poste.



## JOURNÉE NATIONALE DU SOUVENIR DES VICTIMES ET DES HÉROS DE LA DÉPORTATION

Le 71<sup>e</sup> anniversaire de la libération des camps de déportation a été commémoré le 24 avril dernier en présence du Député-Maire Gilles Carrez, des Maires-adjoints Christel Royer, Pierre Cartigny, Christophe Marc et Thomas Berruezo ainsi que des associations d'anciens combattants.

# TROC AUX PLANTES

Le 22 mai dernier, les parapluies et imperméables étaient de sortie ! La météo capricieuse n'a pas empêché de nombreux irréductibles amoureux du jardinage de se rendre au parc du Saut du Loup pour le traditionnel Troc aux plantes organisé par la Ville. Plusieurs associations perreuxiennes étaient également présentes pour partager leurs conseils en matière de jardinage. Quant aux plus jeunes, entre deux balades à poney pour les plus téméraires, ils ont pu s'initier à l'art du bouquet et du rempotage.

Retrouvez l'événement en vidéo sur [www.leperreux94.fr](http://www.leperreux94.fr)



## 1<sup>ER</sup> PRIX AU CONCOURS LA FLAMME DE L'ÉGALITÉ

Les 29 élèves de la classe de CE1 de l'école élémentaire Jules Ferry de Moufida Kerkini se sont vus décerner le 1<sup>er</sup> prix au concours La Flamme de l'Égalité pour leur vidéo « C'est quoi, la liberté ? ». Ce projet interroge le lecteur et le spectateur sur le sens donné aux valeurs que sont la liberté et la laïcité, l'égalité et la fraternité en opposition à l'esclavage. Dans cette vidéo, les enfants lisent des extraits tirés de textes de Nelson Mandela, Martin Luther King ou Toussaint Louverture ainsi, qu'entre autres, la Déclaration Universelle des Droits de l'Homme.

Le prix a été remis à 4 élèves, représentant la classe, et à son institutrice le 10 mai dernier au

Jardin du Luxembourg en présence de François Hollande, Président de la République, de Najat Vallaud-Belkacem, Ministre chargée de l'Éducation nationale, George Paul-Langevin, Ministre des Outre-mer, et Myriam Cottias, Présidente du Comité national pour la mémoire et l'histoire de l'esclavage. À noter la présence du Révérend Jesse Jackson, proche de Martin Luther King, qui a été le premier candidat noir pour la nomination aux élections présidentielles aux États-Unis en 1984.

Visionnez la vidéo sur [www.laflammedelegalite.org](http://www.laflammedelegalite.org) > lauréats et candidats 2016

# L'atelier du placard

■ Fabricant sur mesure ■



Placard  
•  
Dressing  
•  
Bibliothèque  
•  
Soupente  
•  
Meuble  
•  
Bureau



29 avenue Ledru-Rollin  
94170 Le Perreux-sur-Marne  
Tél. : 01 41 93 15 35 / 06 19 82 52 34  
la-clef-est@orange.fr



## PORTES OUVERTES

JEUDI 16 JUIN 2016 DE 15H À 21H

Bilan offert et -10% sur nos soins  
sur présentation de la parution

geneO+  
Energie

Traitement visage 4 en 1

OxyGeneo  
Exfolie, infuse, Oxygène

TriPollar  
Peau raffermie,  
réduction des rides



Radio  
Fréquence

accent

Photo  
Rejuvenation

Alphe 312

Cosmétique & Soins  
Nouvelle génération Intégral 5

LPG DR



[www.turquoise-soins.com](http://www.turquoise-soins.com)

Du lundi au samedi de 9h à 20h  
sans interruption

06 20 93 58 93

sur rendez-vous

65 avenue Ledru Rollin  
94170 Le Perreux (3<sup>e</sup> étage)  
brigitte.nardjar@me.com

**FORMULE DECOUVERTE CLUB  
SUR LES MOIS D'ETE**

- STAGE DE TENNIS pour ENFANTS  
à partir du 20 juin jusqu'au 29 juillet  
Demi-journée ou Journée complète
- TOURNOI ADULTES OPEN  
du 18 juin au 3 juillet

**01 43 24 27 78**  
[www.alpclub.fr](http://www.alpclub.fr)

Complexe sportif et Restaurant : 65 quai d'Artais - 94170 Le Perreux-sur-Marne - [direction@alpclub.fr](mailto:direction@alpclub.fr)

sport détente Relaxation restauration

Restauré RMCV  
Coupons sports & chèques vacances

**RESTAURANT**  
Ouvert à tous  
"LE SET DE TABLE"  
Salle événementielle  
Ouvert tous les midis,  
jeudi, vendredi, samedi et dimanche  
Restauration midi et soir

**01 43 24 06 22**

sur 2,5 hectares en bord de Marne :

- ECOLE DE TENNIS
- ECOLE DE DANSE
- FITNESS - DANSE - MUSCU
- ZUMBA - PISCINE

**RE-INSCRIPTION**



**OUVERT  
TOUT L'ÉTÉ**

HORAIRES D'OUVERTURES

Du MARDI au SAMEDI  
9h - 13h et 15h30 - 20h  
DIMANCHE 9h à 13h

## le marché franprix

51, avenue Pierre Brossolette  
94170 LE PERREUX/MARNE

Livraison GRATUITE à domicile  
dès 38€ d'achats

Commander par Téléphone

**01 43 24 15 77**

Commander par Internet

[ch.franprix5308@gmail.com](mailto:ch.franprix5308@gmail.com)



Nous vous préparons  
gratuitement  
votre livraison



Arrêt des Parclairs

# france literie

Dessine mes nuits

## votre spécialiste literie !



**swissflex**

Finest sleep technology.



THE INNOVATORS OF COMFORT™

174, bd de Créteil - 94100 Saint-Maur-des-Fossés  
01 48 76 35 37

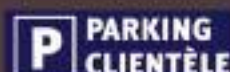

## A votre service depuis **1997**



**01.41.95.53.40**

[www.cotenogent.fr](http://www.cotenogent.fr)

**DEVIS GRATUIT**



## CONCEPTION - REALISATION

### Cuisines - Bains - Placards - Rangements

Magasin exposition ouvert du lundi au samedi  
66 Gde Rue Ch. De Gaulle - 94 NOGENT/MARNE

Conseil • Marketing • Publicité

Les Espaces Multi-Services  
56, bd de Courcenn  
Croissy-Beaubourg  
77435 Marne-la-Vallée cedex 2  
01 64 62 26 00

RÉGIE PUBLICITAIRE • COMMUNICATION PAR L'OBJET  
ORGANISATION DE SALONS PROFESSIONNELS • STUDIO GRAPHIQUE

## Réservez

votre espace publicitaire dans le magazine de la ville  
du Perreux-sur-Marne



[www.groupecmp.fr](http://www.groupecmp.fr) CONTACT: Sébastien Cadilhac **06 87 55 08 32**

# LES NOUVEAUX LOCAUX DU CENTRE DE LOISIRS ÉLÉMENTAIRE PIERRE BROSSOLETTE SONT OUVERTS

Depuis le 1<sup>er</sup> juin, 90 enfants profitent de ce nouvel espace de loisirs qui augmente la capacité d'accueil dédiée aux activités périscolaires et extrascolaires.

Situés au 154 bis avenue Pierre Brossolette, les nouveaux locaux ont été construits afin de répondre au mieux à la demande grandissante du nombre d'enfants inscrits pendant les mercredis et les vacances scolaires. En effet, ces dernières années, le nombre d'enfants inscrits au sein des 9 centres de loisirs du Perreux a augmenté de façon significative, notamment pendant les accueils du mercredi et des vacances scolaires. L'équipe municipale a ainsi décidé d'augmenter la capacité d'accueil du centre Brossolette par la construction de nouveaux locaux.

Les travaux ont débuté en janvier 2015. Le chantier, suivi par les services de la Mairie et conduit par le cabinet Carbonnet Architectes, a été livré dans les délais impartis afin que les enfants puissent bénéficier de ce service pour les vacances d'été. La commission de sécurité a validé la conformité de l'installation le 24 mars avant son ouverture, le 1<sup>er</sup> juin. Le budget total du projet est de 2,42 M € (dont 2,3 M € pour les travaux et 120 000 € pour les équipements). Cette opération a bénéficié d'une subvention de la Caisse d'Allocations Familiales du Val-de-Marne d'un montant de 409 872 €.

## UN CENTRE ÉCONOME EN ÉNERGIE

Composé de 4 grandes salles d'activité, le bâtiment recouvre une surface d'environ 500 m<sup>2</sup>. Les locaux se distinguent notamment par le souci accordé à l'économie d'énergie et à la protection de l'environnement. Le centre de loisirs, mitoyen avec le lycée Paul Doumer, le collège et l'école élémentaire Brossolette, répond à la réglementation thermique en vigueur. Le chauffage est assuré par un plancher chauffant ainsi qu'une centrale d'air, raccordés par un réseau enterré à la chaufferie existante de l'école élémentaire. Le patio de lumière végétalisée, placé au

centre de la salle d'activité principale, offre un puits de lumière zénithale et permet ainsi un éclairage peu énergivore.

## DES ÉQUIPEMENTS MULTIPLES...

En plus du mobilier habituel (chaises, tables, canapés), de nombreux équipements supplémentaires sont mis à la disposition des enfants et des animateurs : 2 babyfoots, un miroir de 10 m pour les ateliers danse, de l'équipement audiovisuel avec notamment un vidéoprojecteur dédié aux ateliers audiovisuels et à la diffusion de projets d'animation. Chaque salle d'activité est équipée d'une connexion à Internet. Un espace vert extérieur sera réservé aux jeux de société et de cartes.

## ... ET DES ANIMATIONS VARIÉES

Une équipe composée de 9 animateurs permanents et vacataires encadre et propose des activités adaptées à l'âge des enfants : activités manuelles (origami, fabrication d'objets en relief, peinture, création multi matières...), grands jeux (intérieurs et extérieurs, collectifs et individuels), ateliers encadrés par des intervenants extérieurs (initiation à de nouvelles pratiques artistiques, culturelles, sportives) et animations « évènementielles » (troupes de théâtre, spectacles, fêtes costumées).

Depuis le 1<sup>er</sup> juin 2016, le nouveau centre de loisirs est ouvert tous les mercredis après-midi, les vacances scolaires et les temps de pause méridienne. En raison de travaux sur le site de Clemenceau, le centre Pierre Brossolette accueillera les enfants inscrits au centre de loisirs Clemenceau du 25 au 29 juillet prochain.



## CHIFFRES-CLÉS DES ACTIVITÉS PÉRISCOLAIRES ET EXTRASCOLAIRES AU PERREUX (ANNÉE SCOLAIRE 2014-2015)

- 3 000 élèves
- centre de loisirs du mercredi : 22 185 passages
- centres aérés des vacances : 25 992 passages
- accueil du matin : 47 016 passages
- pause méridienne : 328 800 passages
- accueil du soir : 70 077 passages

DU 23 JUILLET AU 21 AOÛT 2016 INCLUS

## FERMETURE DU ENTRE LA DÉFENSE ET NATION

Cet été, d'importants travaux menés sur la ligne A du RER nécessiteront une interruption complète du trafic pendant 4 semaines entre les stations La Défense et Nation. Ces 2 stations deviendront les terminus provisoires, tandis que les stations Charles de Gaulle-Étoile, Auber, Châtelet-Les Halles et Gare de Lyon ne seront pas desservies. Le reste de la ligne fonctionnera normalement et les correspondances seront assurées.



Ces travaux, engagés l'été dernier par la RATP, vont se poursuivre jusqu'en 2021 afin de garantir une sécurité, une fiabilité et une disponibilité maximale des infrastructures de la ligne A du RER dont l'ancienneté d'exploitation (plus de 40 ans) et l'augmentation constante de trafic (+ 20 % en 10 ans) rendent indispensable ce vaste chantier.

**Un simulateur d'itinéraires est à votre disposition sur [ratp.fr/travaux-ete-rera](http://ratp.fr/travaux-ete-rera) et des points d'informations seront spécialement mis en place dans les grandes gares.**

### LES VISITES COMMENTÉES DE L'OFFICE DE TOURISME

- Bords de Marne du Perreux, le 10/06 à 14h et le 24/06 à 14h
- Architecture, le 11/06 à 9h30 et le 1<sup>er</sup>/07 à 14h
- Histoire du Perreux, le 17/06 à 14h
- Histoire de Nogent, le 18/06 à 9h30 et le 2/07 à 9h30
- Bords de Marne de Nogent, le 25/06 à 9h30.

**01 48 73 73 97**  
[ot.nogent.leperreux@orange.fr](mailto:ot.nogent.leperreux@orange.fr)  
[www.tourisme-valdemarne.com](http://www.tourisme-valdemarne.com)

### COLONIES 2016

Le dispositif d'aide financière aux séjours destinés aux jeunes Perreuxiens pendant les vacances d'été est ouvert aux enfants âgés de 6 à 17 ans (révolus à la date du séjour). Le séjour, en France, doit compter au moins 3 nuitées consécutives. Ce dispositif s'adresse aux familles ayant un quotient familial entre E et G, la prise en charge s'effectuera à hauteur de 50 % des frais de colonie (sur devis ou facture) dans la limite d'un plafond de 300 à 500 € selon la tranche de quotient. À noter que l'aide sera directement versée au prestataire.

Pièces à fournir lors de l'inscription : attestation de quotient pour l'année scolaire, justificatif d'inscription à un séjour (devis ou facture) et avis d'imposition 2015.

**Renseignements au CCAS au 01 48 71 53 82.**

## PLAN CANICULE : PENSEZ À VOUS INSCRIRE !

Activé chaque année entre le 1<sup>er</sup> juin et le 31 août, le plan canicule est destiné à informer et à protéger les personnes à risque en cas de fortes chaleurs. Au Perreux, c'est le Centre Communal d'Action Sociale (CCAS) qui a en charge la réactualisation du fichier recensant toutes les personnes fragilisées, âgées et handicapées (qui ont bien voulu se faire connaître) de la commune. En cas de fortes chaleurs entraînant le déclenchement du niveau 2 du plan canicule, le CCAS contactera par téléphone chaque personne inscrite dans ce fichier pour prendre de ses nouvelles et lui transmettre les recommandations sanitaires indispensables.



Si vous êtes concerné(e) par ce dispositif et que vous souhaitez vous y inscrire, nous vous invitons à remplir le coupon ci-dessous et à le retourner (ou à le déposer) au CCAS. Un agent du CCAS vous contactera pour recueillir diverses informations complémentaires et nécessaires à votre inscription. Les personnes déjà inscrites seront automatiquement recontactées.

**Renseignements : 01 48 71 53 82.**

Nom :

Prénom :

Date de naissance :

Adresse :

Tél. fixe ou portable (impératif) :

**Coupon à retourner ou à déposer au CCAS,  
 7, allée de Bellevue,  
 94170 Le Perreux-sur-Marne.**



SOCIÉTÉ

# LA VILLE SE MOBILISE CONTRE LES VIOLENCES FAMILIALES

**Le 12 mai, la Ville du Perreux accueillait à L'Auditorium, sous l'égide de la commission Affaires sociales, une centaine de professionnels des réseaux de lutte contre les violences conjugales et intrafamiliales pour une rencontre de sensibilisation.**

Les violences familiales sont constituées de toutes les violences (physiques, psychologiques, verbales, sociales, sexuelles) exercées au sein de la famille au sens large (couple, enfants, ascendants...). Elles ont des impacts sur tous les membres de la cellule familiale : pour la victime, pour les proches qui en sont témoins, et particulièrement pour les enfants. Parce qu'il s'agit d'un sujet de société majeur, auquel sont aussi confrontées des familles perreuxiennes, la Ville se mobilise et s'associe aux initiatives portées par les acteurs locaux.

Il s'agissait-là de la deuxième rencontre organisée dans le cadre du réseau de lutte contre les violences conjugales et intrafamiliales du Perreux, de Nogent et de Bry, avec pour thématique : « Accueillir et écouter les auteurs de violences conjugales et familiales ». Pour en parler, le réseau avait invité Alain Legrand, psychologue et thérapeute, qui a fondé en 1997 l'Association de Lutte Contre les Violences (ALCV), structure spécialisée dans la prise en charge des auteurs de ces comportements déviants.

## UN RÉSEAU NÉCESSAIRE

Ce réseau, créé en 2012 sous l'impulsion de l'Espace Départemental des Solidarités (EDS) du Perreux, est opérationnel depuis 3 ans. Il rassemble de nombreux professionnels du secteur médico-social : EDS, Centres Communaux d'Action Sociale (CCAS) du Perreux et de Nogent, centres de Protection Maternelle Infantile (PMI) du territoire, associations diverses (Tremplin 94, ALCV, CIDFF\*...), centre Regain de Bry (lutte contre les addictions), médecins, psychologues, travailleurs sociaux, cadres de santé, mais aussi commissariat de Nogent, Police municipale... Ils se réunissent toutes les 6 semaines. Pour Karim Bousselet, responsable de l'EDS de notre secteur, « *le but principal de nos*



Marie-Ambre Descateaux (Maire-adjoint) et Bénédicte Maretheu (Conseillère municipale), membres de la commission Affaires sociales, aux côtés d'Alain Legrand, psychologue et thérapeute, lors de la rencontre de sensibilisation du 12 mai dernier à L'Auditorium.

*réunions est de mieux se connaître entre professionnels, de nourrir le réseau au travers de partenariats et de partage d'expériences et, ainsi, d'être en mesure d'agir en apportant des réponses appropriées aux victimes ». Depuis un peu plus d'un an, la Ville du Perreux a rejoint ce réseau. Bénédicte Maretheu, Conseillère municipale et membre de la commission Affaires sociales, assiste à chacune des réunions et, quand cela est possible, propose le soutien de la Ville.*

**Afin de faciliter l'accès des victimes et de leurs familles aux différents services et structures existants, la Ville du Perreux a réalisé et édité une plaquette d'informations consultable sur [www.leperreux94.fr](http://www.leperreux94.fr) et disponible dans les centres sociaux du territoire.**

\* Centre d'Information sur le Droit des Femmes et des Familles

## OPÉRATION TRANQUILLITÉ VACANCES

Cet été, les services de la Police Municipale et de la Police Nationale reconduisent, du 15 juin au 15 septembre, l'Opération Tranquillité Vacances. Si vous vous absentez durant cette période, les services de Police surveilleront, à votre demande, votre domicile au cours de leurs patrouilles quotidiennes. Pour vous y inscrire, 2 solutions s'offrent à vous.

Rendez-vous au poste de Police Municipale ou bien, nouveauté cette année, connectez-vous directement au portail des téléprocédures « Toutes mes démarches » sur [www.leperreux94.fr](http://www.leperreux94.fr). Ce service ne sera ouvert qu'à partir de mi-juin. Dans ces 2 cas, chaque inscription est nominative et individuelle, et aucune

inscription ne pourra être effectuée par téléphone ou par courrier, ni pour plusieurs personnes à la fois.

**Police municipale  
2, rue Denfert-Rochereau  
Tél. : 01 48 72 10 00  
Du lundi au vendredi de 8h30 à 12h30  
et de 13h30 à 18h, et le samedi  
de 8h30 à 12h.**

## PETITE ENFANCE

# AVEZ-VOUS PENSÉ À LA GARDE À DOMICILE ?

**Allo Service Familles (ASF), association mandataire fondée en 1997 spécialisée dans le mode de garde à domicile, vous renseigne gratuitement sur rendez-vous sur les aides financières\* et le budget à prévoir en fonction de vos besoins, de vos revenus, du nombre d'enfants à charge et de la qualification de la garde à domicile.**

## COMMENT ÇA MARCHE ?

Sans aucune limite d'âge, le mode de garde à domicile peut débuter dès la naissance. Souple et confortable, il s'adapte à l'évolution de votre organisation familiale et à l'âge de votre (vos) enfant(s) et peut se poursuivre après l'entrée à l'école maternelle. La garde à domicile peut se faire avec une autre famille : les enfants sont gardés ensemble en alternance à chaque domicile, cela permet une socialisation douce tout en respectant le rythme et le développement de chacun. La garde à domicile peut également fonctionner en garde simple, vous êtes alors le seul employeur : idéale pour les fratries (jumeaux ou âges différents) et elle permet aussi de compléter un autre mode de garde.

## QUELS SERVICES PROPOSE ASF ?

→ Si vous décidez de mandater ASF pour le recrutement, l'association part de votre besoin : temps plein, temps partiel, horaires tardifs, week-end... et se charge de vous présenter des candidates expérimentées et qualifiées qui se présentent chez vous avec leurs références.

→ Si vous avez déjà trouvé la garde d'enfant à domicile qui vous convient, ASF vous propose de rédiger son contrat de travail et de vous remettre les documents essentiels à la mise en place de ce mode de garde.

Enfin, ASF vous propose un « Service Plus » mensuel, pour vous faciliter les tâches administratives, assurer le remplacement de votre garde à domicile en cas d'absence, faire participer votre (vos) enfant(s) à des temps d'accueil en collectivité (ateliers d'éveils en petits groupes par une éducatrice de jeunes enfants) et assurer un accompagnement professionnel à votre garde à domicile par notre équipe pluridisciplinaire.



## COMBIEN ÇA COÛTE ?

### En garde partagée

→ Coût total d'une garde partagée de 50h par semaine pour une famille ayant des revenus mensuels compris entre 1 709 € et 3 813 € : 719 € mensuels la première année et 360 € après le crédit d'impôt.

→ Coût total d'une garde partagée de 50h par semaine pour une famille ayant des revenus mensuels supérieurs à 3 813 € : 836 € mensuels la première année et 418 € après le crédit d'impôt.

### En garde simple

→ Coût total d'une garde simple de 15h par semaine en sortie de crèche et d'école pour une famille ayant des revenus mensuels compris entre 1 709 € et 3 813 € : 426 € mensuels la première année et 213 € après le crédit d'impôt.

→ Coût total d'une garde simple de 15h par semaine pour une famille ayant des revenus mensuels supérieurs à 3 813 € : 542 € mensuels la première année et 271 € après le crédit d'impôt.

Ces exemples de coût sont donnés à titre indicatif, car chaque cas est unique.

**N'hésitez pas à venir rencontrer ASF en prenant rendez-vous ou lors de la journée « portes ouvertes » organisée le mardi 21 juin, de 9h à 18h, dans les locaux de l'association.**

\* Allocation Municipale de Garde d'Enfant (Ville du Perreux), Complément du libre choix du Mode de Garde (CAF), Cesu préfinancé (employeur, CE, mutuelle...), etc.

**Allo Service Familles**  
71-75, avenue Ledru-Rollin  
01 43 24 91 82  
asfperreux@free.fr  
Sur rendez-vous du lundi  
au vendredi de 9h à 13h, et  
jusqu'à 18h les mardi et jeudi.  
[www.alloservicefamilles.com](http://www.alloservicefamilles.com)





Rosa Molinéro (au 1<sup>er</sup> plan au centre), directrice du multi accueil Anges de la Terre, entourée de son équipe.

## LE MULTI ACCUEIL « ANGES DE LA TERRE » FÊTE SES 20 ANS !

**En 20 ans, l'association Anges de la Terre (anciennement Les Diablotins) a accueilli près de 1 500 petits Perreuxiens au sein de son multi accueil... et ce n'est pas fini ! Retour sur une belle aventure qui repose autant sur l'engagement de sa directrice, Rosa Molinéro, que sur un partenariat étroit avec la Ville.**

En 1993, quand Rosa Molinéro présente son projet à Gilles Carrez, alors jeune Député-maire du Perreux, elle est loin de se douter du chemin qui l'attend... Professionnelle de la petite enfance passionnée par son métier, elle a l'idée de créer un lieu pour les tout-petits qui s'adapterait aux besoins réels des familles, notamment en proposant une grande souplesse (temps complet et partiel, besoins ponctuels...). La Ville du Perreux, qui souhaite développer ce type d'accueil de plus en plus demandé, décide de soutenir son projet. Il sera porté par Marie-Claude Gerbault, Maire-adjoint aux Affaires Sociales, elle-même membre fondateur de l'association.

### DE LA CRÈCHE LES DIABLOTINS...

Le 26 août 1996, la crèche associative Les Diablotins ouvre ses portes rue de la Gaîté, dans un petit pavillon situé à côté du Foyer résidence Villa Renée et de l'ancienne maison de retraite La Cascade. Une réalisation qui a été rendue possible – et qui repose encore – sur un partenariat solide entre l'association, la Caisse d'Allocations Familiales (CAF), la Protection Maternelle Infantile (PMI) et la Ville du Perreux. Pendant 12 ans, la structure va faire le bonheur des petits Perreuxiens et de leurs parents, mais aussi de ses voisins en organisant de nombreuses fêtes avec, bien souvent, la participation des personnes âgées.

### ... AU MULTI ACCUEIL ANGES DE LA TERRE

En 2006, la Ville a le projet, porté par Christel Royer, alors Maire-adjoint en charge des Affaires sociales, de construire un nouveau multi accueil. Elle propose à

Rosa Molinéro de participer à sa conception, en lien avec le service Petite enfance, pour ensuite en être la directrice. Une belle preuve de confiance, mais aussi une responsabilité qu'elle va prendre très à cœur. En 2008, c'est donc une nouvelle aventure qui commence. À l'intérieur, tout a été pensé – de l'aménagement à la décoration – pour favoriser l'éveil des enfants et le bien-être des familles... tout en répondant aux besoins du personnel. En 2013, pour mettre en avant le côté positif de l'enfant, Rosa Molinéro décide de rebaptiser la structure : « Anges de la Terre ».

### UN CERTAIN ÉTAT D'ESPRIT

Depuis sa création, en 1995, l'association n'a rien perdu de son esprit d'origine : être au service des tout-petits et améliorer sans cesse leur quotidien. Tout comme le bureau, qui n'a pas changé non plus, si ce n'est avec l'arrivée, en 1998, de la Maire-adjoint Marie-Ambre Descateaux en tant que membre de droit. « *En 20 ans, je ne me suis jamais ennuyée ; on en apprend vraiment tous les jours !* », précise Rosa Molinéro qui se voit avant tout comme « *une exploratrice essayant de toujours mieux comprendre les enfants et le travail des professionnelles* ». Aujourd'hui, l'équipe du multi accueil Anges de la Terre est constituée de 15 personnes (dont une cuisinière à temps complet). 85 familles perreuxiennes sont actuellement inscrites.

**Multi accueil Anges de la Terre  
121, boulevard Foch  
01 43 24 92 69  
lesangesdelaterre.fr**



### EN 5 DATES

- 1993.** Proposition du projet à la Ville du Perreux
- 1996.** Ouverture de la crèche Les Diablotins (20 places)
- 2008.** Emménagement dans de nouveaux locaux (40 places)
- 2012.** Obtention d'un agrément pour 42 places
- 2013.** Les Diablotins deviennent Anges de la Terre

**Le multi accueil fête ses 20 ans d'existence le samedi 2 juillet (à partir de 15h) lors de sa traditionnelle fête d'été. Si vous faites partie des familles ayant fréquenté Les Diablotins ou Anges de la Terre, vous êtes les bienvenus !**

Je suis bien dans mon assiette !



Votre commande  
au 01 70 611 960

Chaque jour, Appétits & Associés vous propose un large choix de menus classiques ou de régimes. Un repas frais, savoureux et équilibré est livré à domicile à 15,19€ soit 10,79€ après déduction fiscale.

[www.appetits-associes.fr](http://www.appetits-associes.fr)



APPÉTITS  
& ASSOCIÉS

Les spécialistes des repas de qualité livrés à domicile

Votre enfant est unique,



nous aussi !

Zanaka   
GARDE D'ENFANTS

01.77.35.83.83

[www.zanaka.fr](http://www.zanaka.fr)



**ROSSINI**  
Maison de Ventes aux Enchères



**Vendez vos objets d'art à Paris  
dans le quartier Drouot !**

**ESTIMATIONS GRATUITES**

Renseignements et rendez-vous :

**Frédéric FERRER - 06 22 42 06 90**

[frederic.ferrer@rossini.fr](mailto:frederic.ferrer@rossini.fr)

**ALP Club**

Restaurant le SET DE TABLE

65, Quai d'Artois - 94170 Le Perreux-sur-Marne

**Vendredi 17 juin 2016**

De 14h30 à 17h00 sans rendez-vous

Estimations à domicile sur rendez-vous



ROSSINI - MAISON DE VENTES AUX ENCHÈRES - ESTIMATIONS GRATUITES

7, rue Drouot - 75009 Paris - Tél. : 01 53 34 55 00 - Fax : 01 42 47 10 26 - [www.rossini.fr](http://www.rossini.fr)

Rossini - agréée sous le n°2002-066 RCS Paris B 420 067 089

**VIANA RENOVATION**



Entreprise Générale du Bâtiment



Rénovation - Construction  
Maçonnerie - Carrelage  
Peinture - Ravalement - Électricité

24, rue Auguste Dasprat - 94170 LE PERREUX

**01 43 24 44 30 - 06 08 67 58 11**

[vianarenovation@orange.fr](mailto:vianarenovation@orange.fr) - [www.viana-renovation.fr](http://www.viana-renovation.fr)

pour vos salaires  
La qualité au meilleur prix



**LELIEVRE**  
ENTREPRISE PAYSAGISTE

[www.lielievre.fr](http://www.lielievre.fr)

Étude et réalisation  
Jardins et espaces verts  
Terrasses et résidences  
Entretien, création et élagage



92 av. G. Clemenceau E-mail : [info@lielievre.fr](mailto:info@lielievre.fr)  
94360 BRY-SUR-MARNE Télécopie : 01 48 81 37 67

**01 48 81 00 56**

## BIENVENUE À...

RESTAURANT

# LE BISTROT DU CHÂTEAU

**Ouvert depuis le 1<sup>er</sup> avril, le Bistrot du Château est le nouveau restaurant bistronomique du boulevard de la Liberté. L'établissement est géré par Luc Teyant, également propriétaire du Château des Îles à Saint-Maur.**



L'ambiance est chaleureuse, la décoration est simple et épurée... Le Bistrot du Château est l'adresse idéale pour un repas professionnel, entre amis ou en famille.

Ouvert le midi et le soir, l'établissement dispose de 48 couverts. Au menu, une cuisine française de tradition élaborée par le chef qui travaille, chaque jour, des produits frais de saison afin de vous proposer des plats faits maison de qualité. La carte des vins est, quant à elle, élaborée par un sommelier. Tous les jours, le restaurant propose un « menu du marché » à 19,90 € (entrée + plat ou plat + dessert) ou à 24,90 € (entrée, plat et dessert). Pour un repas à la carte, l'addition s'élève en moyenne à 38 €. À noter que la carte est modifiée régulièrement, ce qui permet de varier les goûts et les saveurs à chaque visite ! L'établissement dispose également d'une salle privatisable pour vos réceptions qui peut accueillir jusqu'à 50 personnes.



TRANSPORT  
DE PERSONNES

## RAFAEL SERVICES

Disponible 24h/24 et 6j/7 (sauf le samedi), Thierry Ignecioglu est votre nouveau chauffeur de confiance. Perreuxien depuis de

nombreuses années, Thierry a créé son entreprise de transport de personnes : Rafael Services. Elle s'adresse à tous les usagers pour tout type de trajets : vers un aéroport (Orly, Roissy, Beauvais), une gare parisienne, un hôtel, une location de vacances, un parc d'attraction, un lieu de vie nocturne, etc. Une conduite sécurisée, un véhicule propre, des horaires respectés... Que demander de plus ? Et bien, notre chauffeur propose également un accompagnement personnalisé pour les seniors et les personnes âgées. Ainsi, Rafael Services vous accompagne jusqu'à votre quai ou bien votre porte d'embarquement après s'être occupé de vos bagages. Thierry se dit très attaché à la relation clients et à l'accompagnement des personnes. Alors pour vos trajets, laissez-vous guider ! Tarifs sur demande.

**06 09 84 19 29**

**thierry.igne@gmail.com**

11, boulevard de la Liberté

01 48 72 41 12

contact@bistrotduchateau.com

www.bistrotduchateau.com

Ouvert du mardi au vendredi de 12h à 14h15

et de 19h à 22h15, le samedi de 19h à

22h15, et le dimanche de 12h à 14h15.

Apéritif offert sur présentation de l'article.

ERRATUM

### ET SI ON SE POSAIT EN TERRASSE ?

En mai, Le PNC vous présentait les adresses perreuxiennes où il fait bon profiter de la belle saison en terrasse. Voici 2 adresses à ajouter, dont 1 qui était mal répertoriée le mois dernier :

#### Restaurant

Le Palmier - 52, avenue Pierre Brossolette

01 43 24 18 97

#### Dégustation de thés

et de cafés grands crus

Café Bleu Thé - 93 bis, avenue Georges

Clemenceau - 01 43 24 84 33

# FAIRE VIVRE LE DEVOIR DE MÉMOIRE



**L'Union Locale des Associations de Combattants du Perreux (ULAC-UFAC) s'attache à faire vivre le devoir de mémoire, et notamment auprès des élèves perreuxiens. De nombreux événements, soutenus par la Ville, viennent tout au long de l'année perpétuer les souvenirs et honorer les combattants.**

## AU COLLÈGE...

En écho à l'article du PNC d'avril 2016 « La bataille de Verdun résonne jusqu'au Perreux », le 25 mars dernier, 50 élèves du collège de Lattre ont participé au voyage-mémoire organisé par l'UDAC 94 avec l'aide de l'ULAC-UFAC du Perreux. Les collégiens ont honoré la mémoire des combattants de Verdun en se rendant sur les lieux mêmes de la bataille. Ils ont également visité le Musée-Mémorial de Verdun avant de découvrir, avec émotion, le Fort et l'Ossuaire de Douaumont. C'est avec beaucoup de respect que les jeunes élèves entrèrent dans ces lieux sacrés où de nombreux soldats connurent l'enfer des bombardements incessants et, pour la plupart, une inéluctable mort. Chacun fut bouleversé par les effroyables conditions de vie des défenseurs du fort et par le sacrifice ultime de ces hommes de devoir dont la mémoire ne peut être oubliée. Pour ce voyage-mémoire, les jeunes Perreuxiens étaient accompagnés de leur professeur d'Histoire, Olivier de Laborderie, d'enseignants du collège, du Président de l'UDAC 94 et d'anciens combattants de l'ULAC-UFAC du Perreux. Par ailleurs, tout au long de l'année, grâce à un partenariat avec l'Union Locale des Associations d'Anciens Combattants (ULAC) et le responsable cinéma du Centre des bords de Marne, les élèves

de 3<sup>e</sup> du Collège de Lattre ont assisté à la projection de 3 films : *La Vie et rien d'autre* de Bertrand Tavernier sur la 1<sup>re</sup> Guerre mondiale, *Au revoir les enfants* de Louis Malle sur la 2<sup>e</sup> Guerre mondiale, et *L'Honneur d'un capitaine* de Pierre Schoendoerffer sur la guerre d'Algérie. Les buts de ces projections sont à la fois, à travers des œuvres de fiction, de permettre aux élèves d'approfondir certains aspects de leur programme d'histoire, de les sensibiliser aux drames humains individuels et collectifs qu'ont représenté ces conflits. Ces séances permettent aux collégiens de participer à un travail de Mémoire et de susciter chez eux réflexion et questionnements sur des problèmes qui demeurent toujours d'actualité.

## AU LYCÉE...

Le lycée Paul Doumer a accueilli une exposition chronologique et thématique sur la guerre d'Algérie du 4 au 7 avril. Organisé par la commission Mémoire-Histoire du Val-de-Marne de la Fédération Nationale des Anciens Combattants en Algérie, Maroc et Tunisie (FNACA) et le Comité FNACA du Perreux, cet événement a été l'occasion, pour les lycéens, de rencontrer des anciens combattants de la guerre d'Algérie, d'écouter leurs témoignages et d'avoir des réponses à leurs questions. Ainsi, dans le cadre de leur programme

d'Histoire, 7 classes de 1<sup>re</sup> et 2 classes de Terminale, accompagnées de leurs professeurs d'Histoire, ont bénéficié de cet échange constructif pour lequel ils ont manifesté un vif intérêt.

Le vendredi 25 mars, des anciens combattants avaient rendez-vous avec les élèves du BTS Management des Unités Commerciales (MUC). Le sujet de cette rencontre était « La Mémoire ». Les étudiants, avec leur professeur de Français, avaient préparé un questionnaire qui les interrogeait sur : « Comment concilier devoir de mémoire et nécessité de l'oubli ? », « Comment entretenir la mémoire tout en respectant le mouvement de la vie ? ». Simon Mercier, ancien combattant de la 2<sup>e</sup> guerre Mondiale, ancien de Rhin et Danube, président d'honneur de l'ULAC, raconte : « *Les jeunes ont été très attentifs aux événements que j'ai rapportés, notamment ce qui concerne les misères de la guerre que nous avons subies, mes compagnons et moi. On leur a assuré qu'aucun d'entre nous ne s'était pris pour un héros et qu'ils auraient participé, comme nous, à la guerre s'ils avaient été de notre génération. Je suis sorti de cette rencontre rajeuni de plusieurs années. J'ai constaté, avec un certain espoir, que notre jeunesse était intéressée et respectueuse de ses anciens.* »

# BREXIT... OR NOT BREXIT ?

Le 23 juin prochain, les Britanniques se prononceront par referendum sur le maintien ou non du Royaume-Uni dans l'Union Européenne (UE). Quelle que soit l'issue du vote, cette date marquera durablement l'histoire de l'UE... Pourquoi ? Comment ? Voici quelques repères...



## COMPRENDRE LA « SENSIBILITÉ BRITANNIQUE »

Le Royaume-Uni, résistant à toute invasion, sort de la Seconde Guerre mondiale sous les ruines mais avec un sentiment nationaliste renforcé. Sa relation privilégiée avec les États-Unis, ses liens avec le Commonwealth (Australie, Canada...) et son insularité entretiennent une « sensibilité » méfiante vis-à-vis de l'intégration européenne. L'adhésion du Royaume-Uni n'intervient qu'en 1973 à la veille de la « crise du pétrole » et n'est donc pas associée à une période de croissance. De plus, elle demeure partielle (le Royaume-Uni ne fait ni partie de l'espace Schengen ni de la zone euro) et prive les Britanniques des avantages immédiatement « perceptibles » de l'intégration.

## DATES ET ÉVÉNEMENTS CLÉS

**Le 23 janvier 2013**, David Cameron, Premier ministre conservateur, annonce l'organisation d'un referendum sur le maintien du Royaume-Uni au sein de l'UE. Cette décision provoque des dissensions dans son propre parti.

**Le 10 novembre 2015**, dans une lettre officielle adressée au Conseil européen (réunion des chefs d'État), il soulève 4 thèmes : **la souveraineté** (demande le droit de refuser une UE « toujours plus étroite »), **la compétitivité** (demande moins de bureaucratie), **l'eurozone** (demande un droit de véto) et **le traitement des migrants** (demande à limiter les prestations sociales dont bénéficient les travailleurs de l'UE au Royaume-Uni)

**Le 19 février 2016**, le Conseil européen officialise un « **statut spécial** » du Royaume-Uni qui ne tend pas vers une « union sans cesse plus étroite ». Il confirme l'application des traités et approuve l'objectif d'amélioration de la compétitivité sans excès bureaucratique. Il n'accorde **pas de droit de véto**. Il reconnaît la possibilité de restriction « temporaire » et « graduelle » des versements sociaux **applicables par tous les pays-membres** qui rempliraient les conditions « exceptionnelles » de déséquilibre budgétaire.

**15 avril 2016**, « Vote Leave » anti-UE (le conservateur Boris Johnson, UKIP\*...) et « The In campaign » pro-UE (le conservateur David Cameron, le travailliste Jeremy Corbyn...) ouvrent la campagne.

## QUELLES CONSÉQUENCES ?

### « Out » : le Royaume-Uni sort

- 1** Le Royaume-Uni perd son accès libre au marché européen (44 % de ses exportations) et le bénéfice des accords commerciaux négociés entre l'UE et les autres pays. Le Royaume-Uni, seul, doit renégocier ses contrats.
- 2** L'incertitude se traduit par une hausse des taux, un coût du crédit plus élevé pour le trésor, les entreprises et les ménages britanniques\*\*, un risque spéculatif contre la livre sterling et un ajournement ou une annulation des investissements étrangers.
- 3** Le Royaume-Uni n'a plus aucun droit de regard sur les normes de standardisation (sanitaires...) décidées par l'UE alors qu'elles continuent à s'imposer de fait aux entreprises exportatrices vers l'UE.
- 4** Le Royaume-Uni, souverain mais contraint par l'Organisation Mondiale du Commerce, peut réviser une partie de ses normes administratives et adopter des mesures pour limiter la circulation des biens, des services, des personnes et des capitaux provenant de l'UE.

### « In » : le Royaume-Uni reste

- 1** La campagne a montré la fragilité du consensus et fait du thème de l'UE une ligne de fracture au niveau des partis mais aussi des régions (Écosse).
- 2** Le « statut spécial » est mis en place et les prestations sociales versées aux travailleurs de l'UE réduites ou indexées à partir de 2020.
- 3** L'UE demeure forte du premier marché mondial en valeur dans toutes les négociations internationales.
- 4** Elle conserve son second contributeur net au budget et le poids politique, militaire et diplomatique du Royaume-Uni.

\* Parti pour l'indépendance du Royaume-Uni.

\*\* Selon le Trésor britannique, le coût d'une sortie s'échelonne entre 2 600 £ et 5 200 £ par an pour les ménages suivant les hypothèses de renégociations retenues et représente la perte de rentrées fiscales estimées entre 20 et 45 Mds £.

Retrouvez toutes les sources et textes originaux sur [www.leperreux94.fr](http://www.leperreux94.fr)



# LE DÉVELOPPEMENT DURABLE AU PERREUX

## 4 ENGAGEMENTS 21 ACTIONS

*Le second volet de ce cycle de dossiers est consacré à la gestion des espaces verts et à la préservation de l'environnement (Engagement n°1 et Actions 1, 2, 3, 4 et 7).*

### L'ENVIRONNEMENT : ON L'AIME, ON LE PRÉSERVE

Le Perreux offre un cadre de vie privilégié. Pour le valoriser et le préserver, la Ville aménage son territoire en adoptant une gestion respectueuse de l'environnement, en particulier pour l'entretien de ses espaces verts, et incite les particuliers et les professionnels à agir de manière éco-responsable.



**CHRISTOPHE MARC**  
Maire-adjoint en charge  
de l'Environnement,  
de la Voirie et de  
la Sécurité

*« L'aménagement des bords de Marne s'inscrit dans un contrat de bassin puisque la Ville travaille avec le Syndicat Marne Vive, la Région et le Conseil départemental dans le cadre de la loi sur l'eau et les milieux aquatiques. L'objectif était de redonner vie à cet espace naturel, de le valoriser pour permettre son développement écologique. »*

Charte DD  
Action 1**RÉAMÉNAGER LES BORDS DE MARNE**

Le projet de réaménagement des bords de Marne est avant tout écologique. La Ville cherche à réhabiliter l'écosystème de la Marne tout en rendant la promenade le long des berges plus agréable pour le public. Pour cela, elle a fait appel à un hydro-écologue, ingénieur en génie écologique, et à un cabinet d'architectes paysagistes reconnu dans le domaine des interventions écologiques sur les rivières. **Deux plages ont ainsi été créées** (plage amont au niveau de la passerelle de Bry et plage aval au niveau du pont de Bry) **avec des aménagements écologiques et une zone humide** qui a permis une végétalisation spontanée des berges par des espèces indigènes. La zone devant le stade Chéron qui, à l'origine, était un parking a été rendue aux piétons pour laisser place aux **jardins du quai de l'Artois**. Cet espace de 3 644 m<sup>2</sup> est aujourd'hui arboré et végétalisé, et comporte une aire de jeux pour les enfants.



La zone humide de la plage amont.

En 2012, le Syndicat Marne Vive a réalisé un état des lieux des berges de la Marne, de Charenton à Gournay, et a conclu à un manque d'entretien de la végétation. Les arbres ont pris le dessus sur le reste de la végétation limitant ainsi l'implantation d'espèces de rivière. Or, la présence d'arbres sur les bords de Marne doit être limitée : certaines espèces sont invasives tandis que d'autres, de par leurs racines, ne favorisent pas le maintien des berges. Les aulnes, les frênes, les ormes, les noisetiers ou les saules sont, quant à eux, plus adaptés à ce milieu entre terre et eau. C'est pourquoi, aujourd'hui, les agents de la Ville, sensibilisés à cette problématique, mettent en œuvre des actions comme l'abattage de certains arbres dangereux ou en fin de vie, ou bien l'élagage d'allègement afin de permettre à la faune et à la flore typiques des rivières de trouver, ici, au Perreux, un environnement favorable à sa survie et à son développement. Les résultats sont visibles aujourd'hui.

**Les bords de Marne et l'île des Loups sont qualifiés de corridor écologique.** Un corridor écologique assure des connexions entre des réservoirs de biodiversité offrant aux espèces les conditions favorables à leur déplacement et à l'accomplissement de leur cycle de vie. **Au Perreux, les berges sont un lieu de chasse et de développement tandis que les îles sont plutôt des lieux d'habitat et de reproduction.**

De nombreuses espèces animales et végétales ont ainsi été observées : **certaines rares en Île-de-France, d'autres disparues de nos berges depuis longtemps.** Le PNC dresse un inventaire non exhaustif :

## → LA FLORE

- **Espèces typiques** : la salicaire, l'achillée millefeuille, la glycérie aquatique, l'iris, la laïche, les roseaux, la menthe aquatique pour les herbacées, et l'aubépine ou la viorne boule de neige pour les arbustes.
- **Espèces rares** : l'aristoloché, la sagittaire dont la feuille en forme de flèche sort de l'eau ou encore le rorippe.

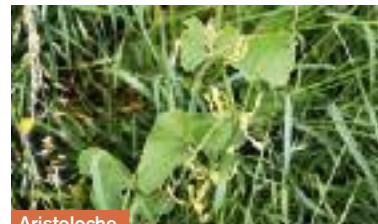

Aristoloché.



Menthe aquatique.



Salicaire et iris jaune.



Viorne boule de neige.

## → LA FAUNE

- **Amphibiens** : la rainette verte.
- **Insectes** : la libellule, l'agrion.
- **Oiseaux** : la mésange nonette, le pic épechette, le pic-vert, la sterne pierregarin, le martin-pêcheur, le chevalier guignette ou encore la bergeronnette des ruisseaux.
- **Poissons** : le gardon, l'anguille, le chevesne ou bien le chabot qui avait disparu des eaux de la Marne sur notre commune.

Le tableau ci-dessous montre la qualité des peuplements de poissons et d'alevins (jeunes poissons) depuis 2000. On remarque que la qualité s'est nettement améliorée.

	2000	2001	2002	2003	2004	2005	2006
Adultes	bon	bon	moyen	très bon	bon	bon	très bon
Alevins	moyen	bon	bon	bon	bon	bon	bon

	2007	2008	2009	2010	2011	2012	2013
Adultes	très bon	très bon	bon	bon	très bon	très bon	très bon
Alevins	bon	bon	très bon	bon	bon	bon	bon

■ moyen    ■ bon    ■ très bon

22 espèces de poissons sur 30 observées depuis 2000 ont été recensées en 2013. Les poissons sont de plus en plus nombreux chaque année. Deux raisons : **l'amélioration de la qualité de l'eau et les travaux réalisés sur les berges qui ont offert un habitat aux espèces.**

L'impact environnemental va bien au-delà du Perreux puisque d'autres communes situées en amont ou en aval bénéficient de ces aménagements et vice-versa.

Charte DD  
Action 2

## INSTALLER DES TOITURES VÉGÉTALISÉES SUR LES BÂTIMENTS PUBLICS

Les toitures végétalisées présentent l'intérêt de limiter la saturation du réseau d'assainissement en cas de fortes pluies grâce à la rétention de l'eau générée par les végétaux. Elles assurent également une bonne isolation thermique du bâtiment permettant ainsi de réaliser des économies d'énergie (voir le PNC du mois d'avril 2016).

Charte DD  
Action 3

## CHOISIR LES ESPÈCES VÉGÉTALES PLANTÉES

La Ville choisit avec attention les espèces qu'elle plante. Elle privilégie les espèces adaptées au milieu, peu consommatrices d'eau et demandant peu d'entretien, **ce qui permet d'obtenir à la fois des végétaux en bonne santé et de limiter la consommation en eau tout en limitant les frais d'entretien.**

En effet, les plantes annuelles ou biennuelles, qui ne vivent qu'une ou deux années, sont remplacées progressivement par des plantes vivaces qui survivent à l'hiver et subsistent plusieurs années. Ainsi, dans les massifs, pour ne pas négliger la qualité du fleurissement, un mélange est réalisé entre plantes à floraison et plantes vivaces à feuillage.

Par ailleurs, d'autres plantes, plus adaptées au milieu et demandant moins d'arrosage, sont privilégiées comme les végétaux au feuillage grisâtre et/ou duveteux tandis que la plantation de végétaux à grosses feuilles, grands consommateurs d'eau, est plutôt limitée.

Sur les bords de Marne, certaines espèces, particulièrement prisées des animaux et des insectes, sont plantées comme le sureau, plante mellifère qui produit du nectar nourrissant les oiseaux, alors que d'autres vont permettre, grâce à leurs racines, de maintenir les berges. Quant au talus, le service Environnement favorise la plantation d'espèces endémiques comme le cornouiller, le groseillier ou le noisetier.



Arbustes, massifs fleuris et zones d'herbe ont aussi leur place en ville.

Au Perreux, on pratique également la **gestion dite « différenciée »** qui est un compromis entre la gestion horticole ou traditionnelle et la gestion écologique des espaces verts. Ainsi, le mode d'entretien des différents espaces varie en fonction de leur fréquentation, de leur usage et de leur localisation.

Les fréquences d'intervention ainsi que les moyens humains et matériels sont adaptés en essayant de maintenir une gestion la plus douce possible. **La gestion différenciée permet de favoriser la diversité des êtres vivants et des milieux naturels.**



Massif de plantes vivaces avec paillage minéral.



Le chemin des pêcheurs.

Au Perreux, est mise en œuvre la gestion différenciée dans 4 zones bien définies :

- **ZONE 1** : zone avec une tonte rase et fréquente.  
Ex. : l'esplanade de la Mairie.
- **ZONE 2** : zone où la tonte est moins régulière et la hauteur de coupe beaucoup plus haute. Est également utilisée la technique du paillage qui consiste à déposer des copeaux de bois ainsi que des feuilles mortes aux pieds des massifs. Les lombrics, de par leurs déplacements, aèrent la terre limitant ainsi l'intervention des agents pour le bêchage. Par ailleurs, le paillage, matière organique, nourrit le sol.  
Ex. : le parc des Cités Unies.
- **ZONE 3** : zone de tonte moyenne qui comprend des massifs de plantes vivaces, des arbustes ou des allées engazonnées. Ex. : le parc du Saut du Loup.
- **ZONE 4** : zone naturelle avec taille douce des arbustes pour ne pas dénaturer leur forme initiale et où seuls les pourtours des chemins, des escaliers, des allées sont débroussaillés. Ex. : le talus des bords de Marne. Dans cette zone, les agents effectuent une fauche tardive à la fin de l'été. Une zone est délimitée pour la tonte et hors de cette zone, la végétation est libre de pousser. Avec cette technique, la tonte ne se fait qu'une fois par an et les insectes pollinisateurs trouvent à butiner. Ex. : au niveau des salles APS. Cette zone, qualifiée d'espace naturelle, correspond au corridor écologique.

## CE QUE DIT LE PLU

La préservation et la mise en valeur de la Trame verte et bleue, caractéristique de l'identité et du cadre de vie perreuxiens, sont inscrites dans le Plan Local d'Urbanisme (PLU) qui définit le projet d'aménagement de la commune pour les 20 prochaines années. La Trame verte et bleue constitue un outil d'aménagement durable du territoire et prévoit plusieurs actions :

- poursuivre les efforts de valorisation écologique des berges de la Marne
- assurer le maintien du potentiel écologique et paysager de l'Île des Loups
- assurer une préservation des parcs et squares
- protéger durablement la trame « jardin »
- maintenir le caractère végétalisé et paysagé des grands axes
- protéger le corridor écologique linéaire associé à la voie ferrée



Charte DD  
Action 4

## ENTRETIEN DURABLEMENT LES ESPACES VERTS

L'emploi des produits phytosanitaires (pesticides et désherbants) consiste en des actions collectives ou individuelles combinant aussi bien des épandages dans les jardins de particuliers comme par les collectivités dans les parcs et jardins publics ainsi que les différentes voiries. Cette systématisation de leur emploi en arrive à polluer les sols y compris les nappes phréatiques.

Voilà près de 10 ans que la Ville du Perreux a abandonné l'utilisation des produits phytosanitaires pour l'entretien des espaces verts et des voies publiques. L'abandon de ces produits est bénéfique pour l'environnement et la santé des personnes qui entretiennent ces espaces. La Ville développe désormais le **paillage** qui consiste à déposer sur le sol 5 à 10 cm de copeaux de bois. Cette couche empêche la pousse de mauvaises herbes, rend la terre plus fertile et réduit les besoins en arrosage en limitant l'évaporation en surface. La Ville réalise également un **fauchage raisonné**, 1 à 2 fois par an, qui permet une « végétalisation » naturelle des plantes. Par ailleurs, pour saluer les efforts réalisés par la commune depuis de nombreuses années, l'Agence de l'Eau Seine-Normandie va aider les Services Techniques à se doter d'un matériel plus performant en prenant en charge 50 % du prix de l'achat.



Exemple de fauchage raisonné aux abords des salles APS.

## OBJECTIF ZÉRO PESTICIDE

Le 22 juillet 2015, l'Assemblée nationale a adopté la loi de transition énergétique pour la croissance verte qui prévoit la mise en place de l'objectif zéro pesticide dans l'ensemble des espaces publics à compter du 1<sup>er</sup> janvier 2017, c'est-à-dire l'interdiction de l'usage des produits phytosanitaires par l'État, les collectivités locales et établissements publics pour l'entretien des espaces verts, promenades, forêts et les voiries. Pour les particuliers, la commercialisation et la détention de produits phytosanitaires à usage non professionnel seront interdites à partir du 1<sup>er</sup> janvier 2019.

## QUELLES ALTERNATIVES AUX PRODUITS PHYTOSANITAIRES ?

### Pour lutter contre les mauvaises herbes :

- habillage des pieds d'arbres avec du lierre, des géraniums vivaces ou de l'herbe,
- désherbage manuel (binette) ou mécanique (débroussailleuse),
- enherbement spontané des espaces minéraux peu ou non fréquentés,
- utilisation du paillage minéral ou végétal dans les massifs.

### Pour lutter contre les insectes et les gastéropodes :

- les limaces et les escargots : utilisation du paillage, de la cendre de bois ou une soucoupe avec un peu de bière. Attirés par la boisson, limaces et escargots se noient dedans. Un peu barbare, certes, mais efficace !
- les pucerons : le purin d'ortie ou bien offrir aux coccinelles, qui se nourrissent exclusivement de pucerons, des conditions de vie favorable à leur développement en créant, par exemple, des habitats écologiques (hôtels à insectes).
- les punaises, fourmis et araignées rouges : le soufre liquide naturel qui est également un excellent fongicide.

### Quelques exemples d'engrais naturels :

- la corne torréfiée qui s'utilise comme fumure de fond,
- le sang séché qui permet d'améliorer la résistance aux maladies et aux insectes tout en accentuant le coloris des fleurs,
- le traditionnel fumier.

Charte DD  
Action 7

## SENSIBILISER LES AGENTS

La Ville propose à ses agents des **stages de sensibilisation au développement durable** afin de les aider à **intégrer cette dimension dans leurs pratiques professionnelles**. Ces stages sont destinés en priorité aux agents mettant en œuvre les actions définies dans la Charte. Ainsi, en 2015, des guides de gestion et d'entretien des berges ont été délivrés aux services municipaux de sorte à multiplier les pratiques favorables à l'écologie des berges. Une formation de terrain a été dispensée aux agents du service Environnement par le Syndicat Marne Vive et un accompagnement plus approfondi a été mené pour les travaux de restauration écologique des berges.

Ainsi, l'année dernière, les quais d'Argonne et de Champagne ont été parcourus avec les agents pour marquer les arbres à tailler ou à élaguer et repérer les espèces à protéger.



J'ai retrouvé une  
nouvelle "jeunesse".

A votre  
**écoute..**  
solutions auditives

VOTRE SPÉCIALISTE  
DE LA CORRECTION AUDITIVE

**TEST  
GRATUIT**  
de votre  
audition\*

Grâce à mes aides auditives.

\* Les 1.000 médicaux Création: vcommod.fr



**Guillaume CAILLOU**  
Audioprothésiste diplômé d'Etat

**Nogent sur Marne**

115, Grande rue Charles de Gaulle  
94130 Nogent sur Marne

☎ 01 41 95 23 74

**Villemomble**

61, Avenue du Raincy  
93250 Villemomble

☎ 01 45 28 30 33



SERVICE  
APRÈS VENTE

Les aides auditives sont des dispositifs pris en charge par la sécurité sociale.

[www.a-votre-ecoute.fr](http://www.a-votre-ecoute.fr)

DANS UN CADRE DE VIE IDÉAL, APPARTEMENTS ET 4 MAISONS  
DE STANDING AVEC BALCONS, TERRASSES OU JARDINS PRIVATIFS

VIA *dei*  
*fiori*

3 Allée Victor Basch 94170 LE PERREUX-SUR-MARNE

**DERNIÈRES  
OPPORTUNITÉS  
APPARTEMENT  
TÉMOIN**



**EXEMPLES DE PRIX  
(HORS PARKING)**

**3 PIÈCES**  
à partir de  
**399 000 €**

**4 PIÈCES**  
à partir de  
**520 000 €**

**Maison**  
à partir de  
**635 000 €**

RÉALISATION

**GROUPE PATRIGNANI**

**GROUPE  
ACCUEIL** immobilier

**01 44 30 48 14**  
[groupe-accueil-immobilier.com](http://groupe-accueil-immobilier.com)

**ESPACE DE VENTE**

68 ter, avenue Ledru Rollin  
94170 LE PERREUX-SUR-MARNE  
Ouvert tous les jours de 14h à 19h  
sauf le mardi et le mercredi

Groupe Accueil - 10 rue de la République - 94100 Nogent-sur-Marne

MARDI 21 JUIN 2016

# FÊTE DE LA MUSIQUE

À l'occasion de la 35<sup>e</sup> édition de la Fête de la musique, les musiciens seront nombreux à jouer en concerts ou à proposer des animations musicales près de l'Hôtel de Ville, du Centre des bords de Marne et au Conservatoire. Découvrez tous les bons plans de cette soirée !

## Esplanade de l'Hôtel de Ville Place de la Libération

Concerts organisés en partenariat avec l'association Le Maître Enchanteur

- 19h** : Les Voice Factory (pop-rock)
- 19h30** : Eva Mary et Ludmila (pop-rock)
- 19h50** : Diego Zavatarelli (ballades rock & folk)
- 20h15** : Les Nanas dans l'Rétro (chanson française)
- 20h45** : Absolute Beginners (pop-rock)
- 21h15** : Romain Laval (nouvelle scène française)
- 21h45** : Les Éphémères (rock & blues)

## Esplanade Michel Giraud Rue de la Prairie

- 19h** : Jean-Marc Bourgeois et les Cordélodies
- 19h30** : La chorale de l'Association Saint-Maurice du Perreux (ASMP)
- 20h** : La chorale et le big band de Pause-Musique
- 21h20** : Les percussionnistes de l'association ACIA

Les horaires sont susceptibles d'évoluer.  
Renseignements auprès du service Culturel :  
01 48 71 53 69 - emounier@leperreux94.fr

## Conservatoire de musique et de danse 62, avenue Georges Clemenceau

Convivialité et grande diversité de répertoires seront au rendez-vous de cette Fête de la musique préparée pour résonner dans le hall du Conservatoire. Des œuvres « classiques » se mêleront aux musiques du monde ou à des succès de Charles Trenet chantés par les élèves de Formation Musicale. Des instruments inhabituels seront présentés comme le cor des Alpes, une curiosité à ne pas manquer, ou le clavecin dont ce sera la première apparition.

- 17h** : Les guitares s'accordent, les pianistes s'installent ...
- 17h20** : Duos et quatuors de guitare
- 17h50** : Gounod avec les élèves de Formation Musicale
- 18h** : Le French cancan d'Offenbach avec L'Ensemble à cordes 1<sup>er</sup> Cycle  
Danses d'hier et d'aujourd'hui avec la classe de flûte à bec
- 18h20** : Un clavecin en liberté...  
Musique de chambre, de Bach à Nino Rota
- 18h30** : L'Ensemble à vent
- 18h40** : À la découverte du cor des Alpes, *Amazing Grace*
- 18h50** : Les élèves de Formation Musicale chantent Charles Trenet
- 19h** : L'Ensemble à vent 1<sup>er</sup> Cycle, de *La Flûte enchantée* à *Summertime*  
L'Ensemble de guitares, *Aladin* et *Yesterday*
- 19h15** : Classe de flûte, *Carmen* à Buenos Aires
- 19h25** : Les clarinettes
- 19h30** : Place au Lyrique !
- 19h40** : Batterie et percussions, un voyage qui va faire du bruit...

Renseignements : 01 48 71 53 88

# MÉDIATHÈQUE ET PUBLIC SCOLAIRE : UN PARTENARIAT RICHE ET DYNAMIQUE

Chaque année, plusieurs centaines d'écoliers, de collégiens et de lycéens du Perreux participent à des projets culturels menés par les bibliothécaires de la Médiathèque et leurs enseignants. Les œuvres des enfants et adolescents issues de ces projets sont exposées à la Médiathèque tout au long du mois de juin.

## DANS LES ÉCOLES PRIMAIRES .....

### POÉSIE

À l'école Clemenceau A, on aime la poésie ! Avec les enseignants de deux classes de CE1 et les bibliothécaires, les élèves ont découvert ce genre littéraire. Ils ont écouté, choisi, lu et illustré des poèmes, et se sont même essayés à l'écriture poétique. Une rencontre passionnante s'est également déroulée entre les classes et **Lydia Padellec, auteur de haïkus** (courts poèmes japonais).

### RALLYE LECTURE

Pour ce projet initié par les enseignants de trois classes de CM2 de l'école Clemenceau A, **les bibliothécaires ont présenté plus d'une centaine de livres de littérature jeunesse** pour l'ensemble des élèves. Des séances d'échanges entre les enfants, conviviales et enrichissantes, ont ensuite eu lieu. Les élèves ont présenté leurs coups de cœur sous la forme de panneaux.

### PRIX CHRONOS

Le Prix Chronos, c'est un prix littéraire qui récompense, **pour chaque catégorie, des ouvrages évoquant la vieillesse**. Deux classes de CM1 de l'école Pierre Brossolette y ont participé cette année. Après la lecture des albums sur le thème de la vieillesse par les bibliothécaires, les enfants ont pu voter. Dans le prolongement de ce projet, **une rencontre intergénérationnelle** s'est produite lors du concert des élèves, le 4 avril dernier : elle a rassemblé les élèves des deux classes et les résidents de la maison de retraite Les Lierres et du foyer résidence Villa Renée.

### BANDE DESSINÉE

Au cours de l'année, les élèves de deux classes de l'école Jules Ferry (CM1 et CM2) ont pu découvrir **les étapes de la création d'une bande dessinée**. Ils ont ensuite travaillé comme de véritables auteurs en créant eux-mêmes des planches sur fond de science-fiction pour les uns, et sur fond d'écocitoyenneté pour les autres. Toutes les étapes ont été suivies, de l'écriture du synopsis au dessin final.

### CARNET DE VOYAGE

À l'école Jules Ferry, les élèves d'une classe de CM2 se sont initiés à **l'art du carnet de voyage avec Delphine Jacquot**, auteure illustratrice perreuxienne (voir son interview pages 32-33), qui leur a parlé du processus de création. Dans un premier temps, l'étude d'une sélection de carnets de voyage a permis aux élèves la découverte géographique et culturelle de plusieurs pays. Dans un second temps, chaque élève s'est lancé dans **la création de son propre carnet de voyage**.

Atelier avec Lydia Padellec, auteur de haïkus.



Atelier avec Delphine Jacquot, auteure illustratrice perreuxienne.



## ILLUSTRATION JEUNESSE

À travers la lecture d'une sélection d'albums, les petits d'une classe de Grande Section de l'école maternelle Paul Doumer se sont intéressés aux **différentes techniques d'illustration utilisées**. Ils ont pu se rendre compte de l'importance de l'illustration, notamment dans les albums sans texte. Un projet qui a pris tout son sens lors de l'atelier organisé par **Bruno Liance, auteur illustrateur perreuxien**.

## DANS LES COLLÈGES .....

### CLUBS-LECTURES

Le partenariat avec les collèges se poursuit et se renforce chaque année à travers **les clubs-lectures**, portés par les bibliothécaires et les professeurs-documentalistes. Ce rendez-vous hebdomadaire rassemble des élèves volontaires qui se retrouvent nombreux, après le déjeuner, pour des échanges passionnés autour de romans, de bandes dessinées ou de mangas.

### CONTES ET PEINTURES

Un partenariat spécifique est mené depuis plusieurs années avec la classe UPE2A du collège De Lattre. **L'Unité Pédagogique pour Élèves Allophones Arrivants (UPE2A)** est une classe spéciale pour les élèves arrivés récemment en France et qui apprennent le français. Ces élèves, âgés de 11 à 15 ans, ont participé régulièrement à des animations sur le conte, en particulier sur les Inuits, avec la **conteuse Nathalie Krajcik**. Par ailleurs, les adolescents ont réalisé des œuvres graphiques avec **Raphaël Mallon, artiste**, et **Gaëlle Le Quilleuc, professeur d'arts plastiques**, autour de contes qu'ils ont écrits avec leurs professeurs de français. Leurs créations sont actuellement exposées à la Médiathèque. L'exposition présente également les peintures préparatoires de la fresque qui sera réalisée par les élèves dans la cour du collège De Lattre.

## AU LYCÉE PAUL DOUMER .....

### GASTRONOMIE

Avec leur professeur-documentaliste et leur professeur de français, une classe de Seconde du lycée Paul Doumer a travaillé autour du **thème de la gastronomie dans la littérature**. Deux rendez-vous ont été organisés dans ce cadre : une rencontre avec l'**écrivain Michèle Barrière** à partir de *Natures mortes au Vatican*, roman historico-policier qui comporte des recettes de la Renaissance, et des lectures « Mots à croquer » par **Roland Lagache** et **Anissa Lakhdar, comédiens** de la compagnie théâtrale de l'Éolienne.



Atelier avec Bruno Liance, auteur illustrateur perreuxien.



Création de la classe UP2A du collège De Lattre.



### EXPOSITION PHOTOS

## L'APPEL DU FROID

**Jusqu'au 17 juillet, Michel Rawicki, photographe perreuxien, expose 80 de ses clichés en grand format sur les grilles du Jardin du Luxembourg.**

De l'Antarctique au Groenland, en passant par la Sibérie ou encore l'Alaska, ce « chasseur de froid » a pendant plus de 20 ans et près de 35 voyages sillonné et photographié les régions polaires en s'intéressant aux Hommes, aux bêtes et aux glaces. Ses images, habitées par une démarche esthétique et graphique, prennent naturellement une dimension éthique et contemplative. Dans un contexte de bouleversements climatiques, cette exposition, parrainée par l'astrophysicien Hubert Reeves, témoigne d'un monde qui change, offre un regard positif sur cet univers blanc sensible et fragile.

Jusqu'au 17 juillet sur les grilles du Jardin du Luxembourg (Paris 6<sup>e</sup>). Accès libre au public. Dans le prolongement de l'exposition, Michel Rawicki édite un ouvrage qu'il dédicacera le jeudi 23 juin à partir de 18h à la Galerie Seine (51, rue de Seine - Paris 6<sup>e</sup>). [www.michelrawicki.com](http://www.michelrawicki.com)

# LA MÉDIATHÈQUE SE MET AU VERT

EXPOSITION

## LES SAUVAGES DU 94

Découvrez la flore sauvage et les merveilles végétales qui nous entourent ! L'exposition, réalisée par le Conseil départemental, offre un échantillon des 1 087 espèces sauvages répertoriées dans le Val-de-Marne. Elle est complétée par les planches d'herbier du Muséum national d'Histoire naturelle ainsi que par des œuvres réalisées par l'association Les 4 Saisons et l'Institut Médico-Éducatif du Perreux sur le thème du végétal et de la nature. Des « grainothèques », boîtes permettant d'échanger librement les graines, sont installées jusque fin juin à La Médiathèque, aux 4 Saisons (45 bis, avenue Gabriel Péri) et dans nos deux collèges. **Jusqu'au 2 juillet**



## ANIMATIONS AUTOUR DU JARDIN

**DÉCOUVERTES MUSICALES.** « Musique et jardin ». Au kiosque, à Versailles, en pleine nature et au grand air, qu'elle déambule ou soit statique, la musique se prête à toutes sortes de situations. Au jardin, les instruments sont sonores, les compositions distrayantes, le cadre est ouvert et bucolique, les oiseaux ou la pluie peuvent participer !

**Vendredi 10 juin et samedi 11 juin de 10h30 à 12h**

**ATELIERS « COMMENT RÉCOLTER SES GRAINES »** proposé et animé par Marine Bernart. Cette passionnée de permaculture (aménagement écologique) fait partie de Mieux-être par les plantes, association qui a créé au Perreux plusieurs vergers et potagers bios. **Samedi 11 juin de 11h30 à 13h et de 15h30 à 17h30.** Un échange/don de graines sera organisé de 11h30 à 13h par l'association Boucles de la Marne. [www.bouclesdelamarneentransition.fr](http://www.bouclesdelamarneentransition.fr)

## ANIMATIONS RÉGULIÈRES

**MATINÉE CONTES** du Bateau Livre pour les enfants de 3 à 5 ans et leurs parents. **Samedi 11 juin à 11h**

**MOMENTS MUSICAUX** avec Martine Colonna (association Arts Rencontres Échanges). **Samedi 25 juin à 10h et à 11h**

**LIVRES ET NOUS, LIVREZ-VOUS.** Vos coups de cœur livres, CD ou DVD autour d'un café avec les bibliothécaires. **Samedi 25 juin à 11h**

La Médiathèque - 70 bis, avenue Ledru-Rollin  
01 48 71 38 57 - [mediathequep@gmail.com](mailto:mediathequep@gmail.com)  
Pensez à réserver vos animations !

## LES ÉCOLES INVESTISSENT LA SCÈNE DE L'AUDITORIUM



Pendant tout le mois de juin, les écoles investissent L'Auditorium pour des représentations de danse, théâtre et musique. La mise à disposition gratuite de cette salle est très appréciée des enseignants et des intervenants culturels. Elle offre l'opportunité aux élèves de jouer dans de vraies conditions de spectacle et de valoriser leur travail. Les parents sont également ravis de voir leurs enfants se produire sur une véritable scène. Plusieurs des spectacles proposés ont été réalisés avec les intervenants culturels rémunérés par la Ville qui encadrent des ateliers dans les écoles. Pendant l'année scolaire, tous les élèves des écoles élémentaires ont bénéficié d'une intervention en danse, théâtre ou musique pendant un semestre. Les enfants de Moyenne et Grande Section ont participé à des séances d'initiation à la danse et au théâtre.

### RÉCITAL DE PIANO

Cyril Porra, pianiste concertiste, interprétera des œuvres de Chopin, Liszt, Grieg, Khatchatourian.

**Samedi 11 juin à 20h30** à

L'Auditorium, 62, avenue Georges Clemenceau. Tarif : 12 € (billetterie sur place à partir de 19h30).

Renseignements : 06 11 38 67 40  
01 48 81 41 98.

### FESTIVAL NOTES D'AUTOMNE - 8<sup>È</sup> ÉDITION

Prenez note ! Cette année encore, dans le cadre de son festival au concept original, Le Perreux-sur-Marne sera, **du 7 au 13 novembre 2016**, le lieu de nombreuses créations et de concerts inédits !  
[www.festivalnotesdautomne.fr](http://www.festivalnotesdautomne.fr)

# AU CENTRE DES BORDS DE MARNE

## LA SAISON 2016-2017 APPROCHE, LES ABONNEMENTS ONT COMMENCÉ !

Dès le 3 juin, abonnez-vous à la saison artistique du CdbM, et concoctez-vous une année de spectacle au meilleur prix ! Que vous veniez un peu, beaucoup, seul ou entre amis, une solution tarifaire intéressante vous sera proposée. Pour tout savoir, rendez-vous sur place ou sur le site [www.cdbm.org](http://www.cdbm.org), et n'hésitez pas à contacter l'équipe de la billetterie au 01 43 24 54 28 ou par mail [resa@cdbm.org](mailto:resa@cdbm.org). Nouveau, cette année le tarif jeune est étendu aux moins de 25 ans, avec un tarif unique de 10 €, quel que soit le spectacle choisi.

Du seul(e) en scène aux grands formats, de la création au répertoire, du baroque au contemporain, en passant – bien sûr – par le classique, cette saison interroge les grands sujets de société, à travers le regard poétique des artistes : le nucléaire, le fanatisme, les histoires d'amour, les drames humains... Les musiques actuelles seront encore plus présentes avec le développement de notre projet « Grands formats » et le programme « Jazz à l'auditorium ». Musique, danse, théâtre, cinéma, 8<sup>e</sup> édition du Festival Notes d'Automne, de l'art à domicile, de quoi assouvir – on l'espère – votre soif de culture avec des contenus parfois graves, mais souvent tenus à distance par le sourire ou le rire.

Mass B de Béatrice Massin, le 21/04/2017.



La Nuit des rois de Shakespeare, le 7/10/2016.



© Denis Rouire

Bled Runner de et avec Fellag, le 26/01/2017.



© Michel Cavatca

Opus 14 de Kader Attou, le 3/05/2017.

Le Amazing Keystone Big Band, le 4/03/2017.



Centre des bords de Marne - 2, rue de la Prairie - 01 43 24 54 28 - [www.cdbm.org](http://www.cdbm.org)

### Au cinéma

**Du 1<sup>er</sup> au 7/06 :** *Ils sont partout* d'Yvan Attal en sortie nationale, *Ultimo tango* en VO, *Fievel et le Nouveau Monde* en version restaurée. **Du 8 au 14/06 :** *Retour chez ma mère*, *Boulevard* en VO (le dernier rôle de Robin Williams).

**Du 15 au 21/06 :** *Alice de l'autre côté du miroir*, *La nouvelle vie de Paul Sneijder* (avec Thierry Lhermitte). **Du 22 au 28/06 :** *Tout de suite maintenant*, *Ma Ma* avec Pénélope Cruz.

### EXPO PHOTOS DU CCA IMAGO

« Si le jaune m'était conté... ».  
Jusqu'au 17 juin dans le hall du Conservatoire, 62, avenue Georges Clemenceau. [www.cca-imag0.fr](http://www.cca-imag0.fr)



DELPHINE JACQUOT, ILLUSTRATRICE

## « CHAQUE PROJET EST UN NOUVEAU VOYAGE »

**Voilà près de 10 ans que Delphine Jacquot, 34 ans, travaille dans l'illustration jeunesse. Elle compte à son actif une vingtaine d'albums pour enfants. Le PNC l'a rencontrée chez elle, au Perreux, au milieu de ses croquis et autres personnages tout droits sortis de son imagination...**

### LA PASSION DU DESSIN

#### Le dessin, c'est l'histoire d'une passion ?

Je dessine depuis toute petite. À l'école, j'aimais illustrer les poésies de La Fontaine, réaliser des cartes géographiques ou imaginer des marque-pages pour mes camarades de classe. À la maison, le crayon ne me quittait pas non plus.

#### Comment définiriez-vous le métier « d'illustrateur jeunesse » ?

L'illustrateur est, selon moi, un « auteur d'images » puisqu'il s'appuie avant tout sur un travail de narration. La relation texte-image est essentielle dans le processus de création et, au-delà de son caractère esthétique, l'illustration est porteuse de sens. Il s'agit à la fois de soutenir le récit, mais aussi de se le réapproprié en y apportant son propre univers, et solliciter ainsi l'imaginaire du lecteur.

#### Pourquoi choisissez-vous de travailler le support livre en particulier ?

Au-delà du plaisir de participer à l'élaboration d'une histoire, de construire des

images ou d'inventer des personnages, l'objet livre m'intéresse. Du format au choix du papier, de la typographie à la mise en page, le livre, dans son ensemble et par ses différents éléments de fabrication, est vecteur de sens.

### RÊVER, PENSER, CRÉER...

#### Qu'est-ce qui vous inspire ?

Mes inspirations évoluent selon mes intérêts et les découvertes du moment. Elles sont multiples et viennent de ce qui m'entoure, d'un livre, d'un film, d'une exposition et peuvent s'immiscer volontairement ou inconsciemment dans mes dessins.

#### Faut-il être jeune dans sa tête pour illustrer des albums pour la jeunesse ?

Peut-être un peu... Enfant, l'imagination fait partie de nous et, en grandissant, elle se travaille davantage. Chez l'illustrateur, cette inventivité, sollicitée en permanence, reste toujours en éveil et nous amène certainement à conserver cette part d'enfance.

#### Est-ce le métier dont vous rêviez ? Quels plaisirs vous procure t-il ?

J'ai la chance d'exercer un métier qui me procure beaucoup de plaisir, où chaque jour est dédié au dessin et chaque album, comme un nouveau voyage, m'invite à explorer des univers différents. C'est aussi un support de partage et le retour des lecteurs est toujours source de motivation.

### LE PROCESSUS CRÉATIF

#### Quelles sont les principales étapes de création dans votre travail ?

La première étape repose sur un travail de documentation et de recherches. Après avoir défini mes personnages, je réalise des petits croquis rapides pour poser mes idées, puis des crayonnés plus aboutis pour rentrer dans les détails. Ceux-ci me permettent de me concentrer ensuite sur la mise en couleurs.

#### Avec quel matériel ?

Dans un premier temps, j'utilise simplement le crayon de papier et la gomme pour la phase de recherches, mais le collage reste ma technique de prédilection pour les illustrations. Ma boîte à outils se compose d'encre typographique pour le monotype (un procédé proche de la gravure), de papiers de soie ou à motifs, de ciseaux et de colle, de feutres et de quelques tubes de peinture. Selon le projet, je peux alterner avec des dessins réalisés uniquement aux crayons de couleurs.



## SON PARCOURS

Passionnée de dessin depuis toujours, Delphine Jacquot a d'abord effectué une formation de dessinateur maquettiste et un stage chez Larousse-Bordas avant d'intégrer pendant 3 ans les Beaux-Arts de Rennes en Communication où elle a découvert l'univers de l'édition jeunesse à la librairie La Courte Échelle. Profitant d'un échange Erasmus, l'illustratrice a poursuivi ses études à l'Académie Royale des Beaux-Arts de Bruxelles. C'est en 2007 que paraît son premier album, *Le Cavalier Bleu*. Sept années plus tard et des dizaines d'albums illustrés, le Grand Prix de l'illustration lui est décerné en 2014 pour *Les aventures improbables de Peter et Herman*, un ouvrage dans lequel elle signe textes et images.

### Comment travaillez-vous avec un auteur, un éditeur ? Ont-ils des exigences ou êtes-vous totalement libre ?

Les textes me sont généralement proposés par les éditeurs et la rencontre avec l'auteur a souvent lieu à la parution du livre. Ne pas être en contact avec l'auteur peut surprendre, mais cela permet aussi de me réapproprier plus facilement l'histoire et d'envisager les illustrations avec une plus grande liberté. Si l'éditeur et l'auteur me font confiance, certaines modifications me sont parfois demandées et plus particulièrement pour la couverture, qui reste plus exigeante.

### Vous intervenez dans les écoles, participez à des projets de classe... Dans ce contexte, le regard des enfants peut-il influencer votre travail ?

J'interviens régulièrement dans les écoles pour faire découvrir mon métier aux enfants, leur faire prendre conscience du travail qu'il nécessite et partager mon

expérience autour d'ateliers pour une mise en pratique. La classe de CM2 de Madame Courtois à l'école Jules Ferry m'a d'ailleurs accueillie en novembre dernier afin d'inventer, avec les élèves,

---

« Le rôle de l'illustration n'est pas de donner des réponses, mais plutôt d'éveiller la curiosité des enfants. »

---

un personnage animalier pour ensuite le mettre en scène dans un carnet de voyage.\* Leur regard est important puisqu'il met en lumière leurs interrogations et parfois leurs incompréhensions. Je pense que le rôle de l'illustration n'est

pas de donner des réponses mais plutôt de soulever certaines questions ou d'apporter d'autres clés de lecture aux enfants. L'idée n'est pas de me mettre à la place de l'enfant, ce serait une approche bien trop restrictive, mais plutôt d'encourager sa curiosité.

### Sur quels projets travaillez-vous actuellement ?

Depuis le mois de septembre, je travaille sur deux albums personnels. Le premier relate de nouvelles aventures de Peter et Herman. Pour le second, je détourne les contes les plus célèbres sous la forme de réclames publicitaires. En parallèle, je réalise des projets ponctuels de jeux ou de décoration pour enfants avec la marque Djeco.

### Des conseils à donner aux jeunes illustrateurs ?

Il n'y a pas de secret, tout passe par le travail et la persévérance. Démarcher les éditeurs est un pas difficile à franchir, mais la motivation prend souvent le dessus. Proposer une écriture personnelle est essentielle, déborder d'imagination aussi, mais il faut également respecter les délais, présenter un travail soigné et cohérent, pouvoir s'organiser et s'adapter, être à l'écoute des attentes ou des remarques, mais aussi savoir défendre ses choix... C'est au regard de ces différents points que les éditeurs accordent leur confiance.

\* Les créations des élèves sont à découvrir ce mois de juin à La Médiathèque (voir pages 28-29).

Le cabinet des curiosités de Delphine Jacquot (La maison en carton, 2011).



### SES DERNIÈRES PARUTIONS

- *Un éléphant à New York* (Seuil Jeunesse, 2015)
- *Casse Noisette* (livre-disque Didier Jeunesse, 2015)
- *L'assassin du calendrier* (L'Élan Vert, 2015)
- *Timouk, l'enfant aux deux royaumes* (livre-disque Didier Jeunesse, 2014)
- *Les aventures improbables de Peter et Herman* (Les Fourmis Rouges, 2013)
- *Cendrillon ou la Belle au soulier d'or* (Didier Jeunesse, 2013)
- *Le Fil de Soie* (Thierry Magnier, 2013)

**Aquarelle décoration**  
Aménagement d'espaces végétalisés

**PAYSAGISTE**  
Aménagement Jardins et Terrasses  
Éclairage et Arrosage Automatique

33, boulevard de la Liberté - 94170 Le Perreux-sur-Marne  
Tél. 01 48 72 10 54 - deco@aquarelledeco.com

[www.aquarelledeco.com](http://www.aquarelledeco.com)

**Kid's paradis**  
Et les parents sont ravis !

**Agrément qualité** **Réduction fiscale de 50%**

- Baby Sitting occasionnel
- Retour de crèche et d'école
- Accompagnement école
- Auxiliaire familiale à temps complet ou partiel
- Garde partagée

Tel : 01 43 65 59 11  
1 Ter Rue de Mich 94300 Vincennes  
[www.kidsparadis.com](http://www.kidsparadis.com) - [infos@kidsparadis.com](mailto:infos@kidsparadis.com)

**BOWLING DE JOINVILLE**

Venez fêter votre Anniversaire !!

[WWW.BOWLINGSTRIKY.COM](http://WWW.BOWLINGSTRIKY.COM)

**PFG**

- OBSÈQUES
- PRÉVOYANCE
- MONUMENTS

LE PERREUX  
9 rue D. Rochereau  
01 43 24 15 33

31 23  
[pfg.fr](http://pfg.fr)

MIEUX VOUS ACCOMPAGNER, C'EST NOTRE PREMIÈRE VOLONTÉ.

**Société BUDAK**  
depuis 1992

**Entreprise Générale de Bâtiment**  
Carrelage - Maçonnerie - Plomberie  
Peinture - Parquet - Revêtement sols & murs  
Electricité - Ravalement - Rénovation Immo

Bureau : 238, boulevard Théophile Sœur - 93100 MONTREUIL  
Mobile : 06 86 97 89 42  
Siège Social : 1, rue Jean Maré - 94120 Fontenay-sous-Bois  
Tél. : 01 48 70 07 44 - Fax : 01 48 70 10 97 - Mail : [sarl.budzkywanadoo.fr](mailto:sarl.budzkywanadoo.fr)

**P Bâtiment PRELI S.A.S**

**Entreprise de Maçonnerie  
Plâtrerie - Carrelage  
Travaux neufs et rénovation**

102, bd de Stalingrad  
94500 Champigny-sur-Marne  
Tél. 01 48 82 01 39 - Fax 01 48 82 01 40

**QUALIBAT**  
LA QUALITÉ SOUS TOUTES LES FORMES

**FERMETURES MORATIN**

**01 48 45 61 17**  
22 AV. GASTON ROUSSEL  
93230 ROMAINVILLE

- Choix de matériaux de qualité
- Atelier de fabrication Intégré
- Organisation structurée et efficace
- Respect des délais
- Qualité de travail

[www.fermetures-moratin.fr](http://www.fermetures-moratin.fr)



ESCALADE

## OPEN DES TROLLS

**Le 10 avril dernier, le club d'escalade perreuxien Le Dahu a organisé au gymnase de la Gaîté la 3<sup>e</sup> édition de l'Open des Trolls, une compétition d'escalade pour enfants. Retour sur un événement unique en Île-de-France.**

Au cours de cette journée, 140 petits trolls de 8 à 13 ans se sont affrontés en continu pendant 6h autour de trois disciplines de l'escalade – la difficulté (escalade avec une corde sur une paroi haute), le bloc (escalade sur une petite hauteur avec réception sur de gros tapis) et la vitesse (escalade, avec corde, sur une paroi haute) – ainsi que la slackline (marche et acrobatie en équilibre sur une sangle tendue). La ville du Perreux était représentée par les grimpeurs du Dahu, du Ski Club et de l'association sportive du collège De Lattre ; les autres enfants provenaient, quant à eux, de plusieurs clubs d'Île-de-France. L'Open des Trolls est l'une des

rare compétitions qui s'adresse à ce jeune public, et l'une des seules d'Île-de-France à s'intéresser aux différents aspects de l'escalade et à la slackline. Elle correspond également à la seconde étape de la coupe départementale.

Ce rendez-vous attendu et très apprécié a été possible grâce au travail des membres du Dahu, qui est un club exclusivement composé de bénévoles. Le club remercie également ses nombreux soutiens : la Ville du Perreux, le Conseil départemental du Val-de-Marne, la Fédération Française de la Montagne et de l'Escalade, le magasin Décathlon de Croissy-Beaubourg, l'enseigne Au Vieux Campeur, les salles Hard Block et Block Out, et l'Intermarché de Noisy-le-Grand.

[www.le-dahu.fr](http://www.le-dahu.fr)



## COURSE DE LA RENTRÉE - 36<sup>E</sup> ÉDITION

Amies coureuses et amis coureurs, les inscriptions pour la Course de la Rentrée sont ouvertes ! Elle aura lieu le **dimanche 4 septembre** le long des bords de Marne et dans les rues du Perreux.

En fonction de votre niveau, vous pouvez concourir au prologue de 7,5 km (départ à 9h30) ou à la course de 15 km (départ à 10h). Tous les départs sont prévus au niveau du Centre des bords de Marne (rue de la Prairie). La course est organisée par le Comité des Fêtes avec la participation de l'Asphalte 94.

Inscription sur [www.cOURSE-ORGANISATION.FR](http://www.cOURSE-ORGANISATION.FR) (espace coureurs), auprès du Comité des Fêtes au 01 43 24 03 25 ou sur [comitedesfetes94170@orange.fr](mailto:comitedesfetes94170@orange.fr), ou téléchargez le coupon d'inscription sur [www.leperreux94.fr](http://www.leperreux94.fr).



**50<sup>e</sup> JEUX DU VAL-DE-MARNE**

Du 3 au 19 juin se dérouleront les traditionnels Jeux du Val-de-Marne. Une quinzaine sportive dans tout le département rythmée par de nombreux rendez-vous. Au Perreux, toutes les classes des écoles de la commune – soit 2 073 élèves – participeront à diverses activités proposées par niveau de classe. Renseignements : 01 48 71 53 69.

**L'AÏKIDO, C'EST POSSIBLE POUR LES 4 ANS !**

À l'Aïkido Club Perreuxien, les enfants peuvent s'initier à la pratique de cet art martial japonais à partir de l'âge de 4 ans. Infos et inscriptions : [www.aikidoclubperreuxien.fr](http://www.aikidoclubperreuxien.fr)

**BORDS DE MARNE FUTSAL RECRUTE**

Pour la saison 2016-2017, le club de futsal perreuxien cherche à renforcer son équipe féminine en catégorie sénior. Toutes les joueuses sont les bienvenues à partir de 15 ans (jusqu'à 15 ans, les catégories sont mixtes). Entraînement les dimanches de 12h à 13h30 au gymnase des Ormes, 51-55, allée des Ormes. Contact : 06 99 20 51 81 [b2mfutsal.fr](mailto:b2mfutsal.fr) - [secretariat@b2mfutsal.fr](mailto:secretariat@b2mfutsal.fr)

**NOUVEAU PODIUM POUR VALÉRIE VALLON**

Les 5 et 6 mai derniers, Valérie Vallon, ancienne présidente du club perreuxien Asphalte 94, a décroché la 3<sup>e</sup> place aux championnats de France des 24h de course à pied de Brive en parcourant plus de 196 km. Ce résultat impressionnant lui permet d'ores et déjà d'être qualifiée pour les championnats d'Europe, et peut-être même pour les championnats du Monde en 2017.



Élodie Ravera et Hélène Lefebvre.

© Emmelieke Oetj

HÉLÈNE LEFEBVRE

**EN ROUTE POUR RIO !**

**EN AVRIL DERNIER, HÉLÈNE LEFEBVRE A RETROUVÉ SA COÉQUIPIÈRE ÉLODIE RAVERA POUR PRÉPARER LA SAISON INTERNATIONALE. LORS DE LA 2<sup>E</sup> ÉTAPE DE LA COUPE DU MONDE, FIN MAI À LUCERNE (SUISSE), ELLES ONT DÉCROCHÉ UNE 5<sup>E</sup> PLACE PROMETTEUSE POUR LES JO. RENCONTRE AVEC HÉLÈNE, QUELQUES JOURS AVANT LA COURSE.**

**Comment se sont passées les « retrouvailles » avec votre coéquipière ?**

D'un point de vue humain, tout s'est très bien passé. Cela nous faisait tellement plaisir de réattaquer la préparation du double et, ainsi, de mettre de côté notre « rivalité » en individuel. Les retrouvailles en bateau ont été un peu plus compliquées... Après des débuts un peu hésitants, les automatismes ont commencé à revenir et nous sommes maintenant reparties sur une bonne dynamique, avec de bonnes sensations.

**Comment fonctionne un « 2 de couple » ? Quel est le rôle de chacune ?**

Élodie est ce qu'on appelle à la « nage » : c'est elle qui donne le rythme, le tempo. Moi je suis en « deux », à l'arrière. Mon rôle est de la soutenir, c'est-à-dire de copier son geste en cherchant la cohésion au maximum. Toute la difficulté consiste à additionner nos qualités individuelles au service du bateau afin d'aller toujours plus vite.

**Quelle est votre stratégie sur l'eau ?**

Cela dépend vraiment de la course et de ses enjeux. À l'entraînement, on ne parle pas du tout de stratégie. Sur chaque coup, on va essayer d'avoir le geste technique le plus précis possible, de faire glisser le bateau, d'atteindre de belles pointes de vitesse. La stratégie, on en parle au tout dernier moment, avant une course.

**Sentez-vous une certaine pression monter par rapport aux JO ?**

Je ne veux pas griller les étapes, il y a des choses à réaliser avant de partir à Rio. Il reste encore beaucoup de travail. Pour le moment, je suis concentrée sur l'entraînement et l'objectif de prendre du plaisir avec ma coéquipière, de faire de bons chronos en compétition. Les résultats viendront avec le plaisir...

**PROCHAINS RENDEZ-VOUS POUR HÉLÈNE**

- Les 17, 18 et 19 juin : 3<sup>e</sup> étape de la Coupe du Monde à Poznan (Pologne)
- À partir du 26 juin : Stage terminal d'1 mois avant le départ pour les JO

Suivez le parcours d'Hélène Lefebvre tous les mois dans les pages du PNC, sur le site de la Fédération Française d'Aviron ([www.avironfrance.fr](http://www.avironfrance.fr)) et sur [Facebook.com/FRAW2X](https://www.facebook.com/FRAW2X)



# UEFA EURO 2016

« Le Paveux dernière les Bleus ! »  
Suivez la compétition avec Le PNC



**GROUPE A**

FRA	ROU	ALB	SUI
10.06 21H00 - SAINT-DENIS			
FRA ■■■ ROU			
11.06 15H00 - LENS			
ALB ■■■ SUI			
15.06 18H00 - PARIS			
ROU ■■■ SUI			
15.06 21H00 - MARSEILLE			
FRA ■■■ ALB			
19.06 21H00 - LYON			
ROU ■■■ ALB			
19.06 21H00 - LILLE			
SUI ■■■ FRA			

**GROUPE B**

ANG	RUS	GAL	SVQ
11.06 18H00 - BORDEAUX			
GAL ■■■ SVQ			
11.06 21H00 - MARSEILLE			
ANG ■■■ RUS			
15.06 18H00 - LILLE			
RUS ■■■ SVQ			
16.06 15H00 - LENS			
ANG ■■■ GAL			
20.06 21H00 - TOULOUSE			
RUS ■■■ GAL			
20.06 21H00 - SAINT-ETIENNE			
SVQ ■■■ ANG			

**GROUPE C**

ALL	UKR	POL	ILN
12.06 18H00 - NICE			
POL ■■■ ILN			
12.06 21H00 - LILLE			
ALL ■■■ UKR			
18.06 18H00 - LYON			
UKR ■■■ ILN			
18.06 21H00 - SAINT-DENIS			
ALL ■■■ POL			
21.06 18H00 - MARSEILLE			
UKR ■■■ POL			
21.06 18H00 - PARIS			
ILN ■■■ ALL			

**GROUPE D**

ESP	RTC	TUR	CRO
12.06 15H00 - PARIS			
TUR ■■■ CRO			
13.06 15H00 - TOULOUSE			
ESP ■■■ RTC			
17.06 18H00 - SAINT-ETIENNE			
RTC ■■■ CRO			
17.06 21H00 - NICE			
ESP ■■■ TUR			
21.06 21H00 - LENS			
RTC ■■■ TUR			
21.06 21H00 - BORDEAUX			
CRO ■■■ ESP			

**GROUPE E**

BEL	ITA	SUE	IRL
13.06 18H00 - SAINT-DENIS			
IRL ■■■ SUE			
13.06 21H00 - LYON			
BEL ■■■ ITA			
17.06 15H00 - TOULOUSE			
ITA ■■■ SUE			
18.06 15H00 - BORDEAUX			
BEL ■■■ IRL			
22.06 21H00 - LILLE			
ITA ■■■ IRL			
22.06 21H00 - NICE			
SUE ■■■ BEL			

**GROUPE F**

POR	ISL	AUT	HON
14.06 18H00 - BORDEAUX			
AUT ■■■ HON			
14.06 21H00 - SAINT-ETIENNE			
POR ■■■ ISL			
18.06 18H00 - MARSEILLE			
ISL ■■■ HON			
18.06 21H00 - PARIS			
POR ■■■ AUT			
22.06 18H00 - SAINT-DENIS			
ISL ■■■ AUT			
22.06 18H00 - LYON			
HON ■■■ POR			

## 1/8 DE FINALE

25.06 15H00 - SAINT-ETIENNE	25.06 21H00 - LENS	25.06 18H00 - PARIS	26.06 15H00 - LYON
2 <sup>e</sup> GROUPE A	1 <sup>er</sup> GROUPE D	1 <sup>er</sup> GROUPE B	1 <sup>er</sup> GROUPE A
2 <sup>e</sup> GROUPE C	3 <sup>e</sup> GROUPE E	3 <sup>e</sup> GROUPE C	3 <sup>e</sup> GROUPE D
2 <sup>e</sup> GROUPE F	2 <sup>e</sup> GROUPE E	2 <sup>e</sup> GROUPE A	2 <sup>e</sup> GROUPE C
2 <sup>e</sup> GROUPE D	2 <sup>e</sup> GROUPE F	2 <sup>e</sup> GROUPE E	2 <sup>e</sup> GROUPE F

## 1/4 DE FINALE

30.06 21H00	01.07 21H00
MARSEILLE	LILLE

## 1/2 FINALE

06.07 21H00
LYON

## 1/2 FINALE

10.07 21H00 - SAINT-DENIS
---------------------------

## 1/4 DE FINALE

02.07 21H00	03.07 21H00
BORDEAUX	SAINT-DENIS

## 1/4 DE FINALE

26.06 18H00 - LILLE	27.06 21H00 - SAINT-DENIS	26.06 15H00 - LYON	27.06 21H00 - NICE
1 <sup>er</sup> GROUPE C	1 <sup>er</sup> GROUPE E	1 <sup>er</sup> GROUPE A	2 <sup>e</sup> GROUPE B
3 <sup>e</sup> GROUPE A, B, O, U, F	2 <sup>e</sup> GROUPE D	3 <sup>e</sup> GROUPE C, D, O, U, E	2 <sup>e</sup> GROUPE F



FFRUITIER  
DECOOR  
SOL, SOLI-FLE  
RANPLIEMENT



**Gicquel** Depuis 1987

SAS au Capital de 185 640€  
11, rue Roger Girodt, 94140 Alfortville



- PEINTURE • RAVALEMENT
- DÉCOR • SOL

Tél. : 01 43 96 98 74

Fax : 01 43 96 96 50

Site : [www.sas-gicquel.fr](http://www.sas-gicquel.fr) - E-mail : [contact@sas-gicquel.fr](mailto:contact@sas-gicquel.fr)

Qualif. : 3421 / 3431 / 6111 / 6112 / 6211 / 6221 / 6223 / EFF3

**BÂTIMENT**  
Maçonnerie  
Couverture  
Ravalement  
Carrelage  
Peinture  
Plomberie  
Dépannage

**ENERGIE**  
Chauffage Gaz - Fioul  
Electricité  
Contrat d'entretien  
Installation

**CONFORT**  
Isolation  
Ventilation  
Climatisation

**ENTREPRISE GÉNÉRALE DE BÂTIMENT**



**BATECO**  
BATIMENT - ENERGIE - CONFORT  
L'Énergie est notre avenir, Économisons-la

49, avenue Ledru Rollin - 94170 Le Perreux Sur Marne  
Tél. : 01 43 24 24 13 - [bateco-sarl@orange.fr](mailto:bateco-sarl@orange.fr)

**cmf**  
Conseil • Marketing • Publicité

RÉGIE PUBLICITAIRE  
COMMUNICATION PAR L'OBJET  
ORGANISATION DE SALONS  
STUDIO GRAPHIQUE

Agence de communication des collectivités locales d'Ile-de-France depuis plus de 30 ans.

**Réservez**  
votre espace publicitaire dans le magazine de la ville du Perreux-sur-Marne

Contact : Sébastien Cadilhac  
06 87 55 08 32

Les Espaces Multi Services  
56, Boulevard de Courcelles  
Crosby Boulogne  
75116 Paris-La Vallée (métro 2)  
01 64 62 26 00

[www.groupcmf.fr](http://www.groupcmf.fr)

**MONOPRIX**

**POUR LA BEAUTY WEEK**

PAS BESOIN DE CARTON D'INVITATION

LA BEAUTY WEEK C'EST DU 1<sup>ER</sup> AU 12 JUIN

**MONOPRIX LE PERREUX**  
117 AVENUE DU GÉNÉRAL DE GAULLE  
OUVERT DU LUNDI AU SAMEDI DE 9H À 20H  
ET LE DIMANCHE DE 9H À 13H  
P 1<sup>ÈRE</sup> HEURE GRATUITE À PARTIR DE 20€ D'ACHATS\*\*

**MONOPRIX**



**-20%**  
**-30%**  
**-40%**  
sur les hits beauté™

# AVEC LE PERREUX 21, DONNEZ UNE 2<sup>E</sup> VIE À VOS OBJETS

Le samedi 11 juin prochain, l'association Le Perreux 21 organise une « recyclante » au niveau de l'Éco-point, déchetterie intercommunale. Une initiative pédagogique de démocratie participative et engagée dans une démarche de développement durable.



Chaque année, selon l'ADEME\*, le coût moyen en France par habitant du traitement des déchets s'élève à 91 €. Chacun peut contribuer à faire baisser cette facture, tout en réalisant une action citoyenne, en participant à l'opération « recyclante » proposée par Le Perreux 21. Le principe : sur le modèle d'une brocante – mais sans aucun échange d'argent – venez déposer vos objets en état de fonctionner (petits mobiliers, bibelots, petits électroménagers, livres, vélos...) ou toute autre chose dont vous n'avez plus

l'utilité et qui pourrait encore servir. Ils trouveront peut-être acquéreur et accéderont ainsi à une 2<sup>e</sup> vie ! Qui peut déposer ? Les Perreuxiens. Qui peut récupérer ? Tout le monde. N'hésitez pas à prendre en photo les objets encombrants pour les présenter le jour de l'opération. Une balance située sur le lieu de la collecte permettra de calculer le poids des objets ainsi recyclés. À l'issue de la matinée, les objets restants seront déposés dans les bennes de l'Éco-point pour qu'ils soient traités.

**Samedi 11 juin de 9h à 11h30 à côté de l'Éco-point, 177, rue de Metz (Le Perreux).**

**Renseignements : leperreux21@gmail.com - leperreux21.fr - Facebook**

\* Agence de l'Environnement et de la Maîtrise de l'Énergie

## LES ARTISTES DU NADIR OUVRENT LEURS ATELIERS

Vous voulez en savoir plus sur la façon dont travaillent les peintres, les sculpteurs ou les graveurs ? Ne manquez pas les portes ouvertes proposées par le collectif perreuxien Le Nadir. Une occasion unique de plonger dans le monde des artistes de cette association réunissant une quinzaine de plasticiens du Perreux et de ses environs. Découvrez leurs ateliers et partagez leur passion. Ils vous accueilleront là où leurs œuvres prennent vie et vous aurez tout le loisir de les questionner sur leurs techniques ou leurs démarches artistiques. Une nouveauté cette année : les artistes vous proposeront une animation qui dévoilera les secrets de la naissance d'une œuvre. Une chance aussi de laisser parler sa propre sensibilité face aux créations et, pourquoi pas, de susciter des vocations ! Des rencontres privilégiées à faire en famille et/ou entre amis pour découvrir autrement votre ville, à pied ou à vélo...

**Samedi 18 et dimanche 19 juin de 14h à 19h dans les ateliers des artistes du Perreux. Plan du parcours disponible à l'accueil de la Mairie (place de la Libération), à La Médiathèque (70 bis, avenue Ledru-Rollin) et à l'Office du Tourisme (5, avenue de Joinville à Nogent). Renseignements : 06 12 65 15 79 - www.lenadir.com**

### L'ACTUALITÉ DE MIEUX-ÊTRE PAR LES PLANTES

→ **Jusque fin septembre :** promenade tous les mercredis soirs en forêt ou autres lieux enchanteurs (rendez-vous à 20h sur le parking situé devant l'Hippopotamus de Nogent, sous le viaduc).

→ **Mercredi 8 juin :** visite commentée des plantes médicinales et comestibles du verger de l'Égalité (allée de l'Égalité) de 18h à 21h.

→ **Les 11 et 12 juin :** les Médiévales devant la Mairie de Nogent.

→ **Samedi 18 juin :** rendez-vous au verger médiéval (rue de Metz) pour faire revivre l'ambiance de l'époque, avec présentation des plantes cultivées (nutrition, soin, teintures, magie...).

**Renseignements :  
06 70 90 49 28.**



Sans titre d'Anne-Laure Colmon.

THÉÂTRE

# 3 RENDEZ-VOUS AVEC L'ÉOLIENNE

## L'ATELIER DE RÉALISATION



### ADÈLE A DISPARU...

D'APRÈS LE TEXTE  
DE RÉMI DE VOS  
DIRECTION D'ATELIER :  
ROLAND LAGACHE

Michel Bertolet constate qu'Adèle, sa fille adolescente, n'est pas rentrée. Un avis de recherche est lancé dans le village, et c'est l'occasion de découvrir une palette haute en couleur des différents

personnages : boucher, retraités, jardinier, inspecteur, commissaire, pilier de bar, institutrice avec sa classe... Retrouvera-t-on Adèle ? Bien entendu, vous ne le saurez qu'à la fin du spectacle... en même temps que vous découvrirez le véritable titre de la pièce !

**5 représentations du mardi 14 au samedi 18 juin à 20h30 au Petit Théâtre du CdbM, 2, rue de la Prairie. Tarifs : 10 €, 5 € (adhérents). Réservations : 01 48 72 82 89.**

## NOTRE CLUB, C'EST FINI !

Depuis le 1<sup>er</sup> mars 2016, l'association Notre Club d'Amitié est dissoute et invite ses anciens adhérents à rejoindre Les Cordelles. Ils y retrouveront leurs activités aux lieux et horaires habituels : le mercredi de 14h à 18h au centre des Joncs-Marins et les mardi, jeudi et vendredi de 14h à 18h au centre Clemenceau. Fondé en 1970, Notre Club a fonctionné pendant 46 ans pour le plus grand plaisir de ses adhérents. Cette bonne ambiance perdurera assurément au sein des Cordelles !

**Notre Club d'Amitié remercie ses adhérents pour leur fidélité pendant toutes ces années.**

## LES PORTES OUVERTES

**Dimanche 19 juin** : ateliers adultes Anissa et Dominique (15h), atelier enfants Anissa (18h30)

**Lundi 20 juin à 20h30** : ateliers adultes Anissa et Dominique

**Mardi 21 juin à 20h** : ateliers enfants Jason et Dominique

**Mercredi 22 juin à 20h** : ateliers ados Anissa et Roland

**Du 19 au 22 juin au Petit Théâtre du CdbM, 2, rue de la Prairie. Entrée libre.**

## LA CRÉATION

### LE DERNIER SURVIVANT DE 14

DE HENRI-FRÉDÉRIC BLANC

AVEC DOMINIQUE PENA

DIRECTION D'ACTEUR : ROLAND LAGACHE

Il s'agit de l'adaptation du roman éponyme de Henri-Frédéric Blanc qui s'appuie sur le témoignage du dernier survivant de la Grande Guerre sur son lit d'hôpital. Sa parole peut-elle nous apprendre quelque chose sur l'être humain ? Ne dit-on pas qu'un homme qui part, c'est une bibliothèque qui disparaît ? Notre homme n'est pas prêt à verser dans le consensuel. Il raconte ma guerre, SA guerre : la lâcheté, la trahison, la joie, l'angoisse, l'insouciance. Cet homme raconte 14-18, une mémoire vivante, la dernière. Un récit qui fait revivre les atrocités de cette guerre qui devait être, la « der des ders ».

**Samedi 25 juin à 20h30 à l'Auditorium, 62, avenue Georges Clemenceau. Tarifs : 10 €, 5 € (adhérents). Réservations : 01 48 72 82 89.**



## LES PORTES OUVERTES DES 4 SAISONS

### BEAUCOUP, PASSIONNÉMENT, À LA FOLIE...

« À la folie », tel est le thème de l'exposition qui sera présentée lors des traditionnelles portes ouvertes de l'association culturelle Les 4 Saisons. Ouvertes à tous, elles permettent aux adhérents de présenter chaque année leurs travaux sur un

sujet différent. C'est un événement important pour l'association, un moment d'échange en présence des professeurs et des adhérents, un plaisir certain de faire découvrir la qualité des travaux réalisés.

**Vendredi 17 juin de 16h30 à 19h30 et samedi 18 juin de 10h à 19h au 45 bis, avenue Gabriel Péri. Vernissage le samedi 18 juin à partir de 12h30. [lesquatresaisons-asso.weebly.com](http://lesquatresaisons-asso.weebly.com)**





CONFRÉRIE DES SAINFOINS

## ET SI VOUS VOUS OCCUPIEZ DES VIGNES DU PERREUX ?

Depuis plus de 15 ans, les membres de l'association de la Confrérie des Sainfoins cultivent les vignes du Perreux (cépage sauvignon blanc) situées au pied du viaduc SNCF. Ils se livrent aussi aux plaisirs du jardinage en produisant des légumes anciens (tomates, courges...), sans oublier les fleurs que pollinisent les abeilles de leurs ruches. Au fil des années, ces bénévoles amoureux de la nature aménagent ce terrain pentu pour le rendre agréable : terrasses maintenues par des gabions, escaliers, fleurs... Des animations conviviales en rapport avec la vigne et le vin ainsi que les terroirs sont régulièrement organisées (dégustations, soirées à thème, voyages, échanges avec les autres confréries...).

Si vous êtes intéressé(e) par la vigne, si vous aimez le jardinage, le bricolage et la convivialité, rejoignez la Confrérie des Sainfoins pour entretenir ce patrimoine historique et culturel de notre ville, qui fut pendant des décennies un terroir viticole. N'hésitez pas non plus à venir rencontrer les membres de l'association et vous renseigner sur leurs activités dimanche 5 juin lors de la braderie des commerçants organisée dans le centre-ville ou bien chaque samedi matin sur le terrain, sentier des Sainfoins (accès face au 1, rue Claude-Jean Romain).

[www.confrerie-des-sainfoins.fr](http://www.confrerie-des-sainfoins.fr)  
[contact@confrerie-des-sainfoins.fr](mailto:contact@confrerie-des-sainfoins.fr)  
 07 83 62 10 66

## CONCERT D'ÉTÉ DU CHŒUR VENT D'EST

Cette année, le concert d'été est consacré à la musique Romantique germanique à travers ses grands compositeurs. Beethoven, qui en est l'annonciateur avec sa *Messe en ut*

*majeur*, puis Mendelssohn, Schumann et Brahms qui se sont tous côtoyés à un moment ou un autre à Vienne entre 1830 et 1860. Une période où les états germaniques sont en pleine mutation politique pour devenir l'Allemagne...

**Au programme :** des œuvres de Brahms, Schumann et Mendelssohn ; la *Messe en ut majeur* de Ludwig van Beethoven pour chœur et 4 solistes. Accompagnement à l'orgue et au piano.

**Samedi 18 juin à 20h30 à l'église Saint-Saturnin à Nogent (132, Grande Rue De Gaulle).**

**Dimanche 19 juin à 17h à l'église Saint Jean-Baptiste au Perreux (17, allée de Bellevue).**

Participation du chœur communautaire de Nogent en 1<sup>re</sup> partie du concert de dimanche.

Tarif : 15 € en prévente sur <http://lechoeurventdest.free.fr> ou auprès des choristes.



### EXPOSITION PEINTURE LA PALETTE DU VAL-DE-MARNE

Venez découvrir des œuvres originales et surprenantes proposées autour du thème « Humour et Fantaisie ». **Du 3 au 24 juin** dans le hall du CdbM, 2, rue de la Prairie. Entrée libre aux horaires d'ouverture. Permanence des exposants tous les jours de 15h à 19h.  
[www.paletteduvaldemarne.fr](http://www.paletteduvaldemarne.fr)

### MASTER CLASS

« Comment jouer de la guitare en chantant ? » avec Marc Béhin, musicien et directeur de Jazz Bond Association.  
**Au programme :** étude rythmique, notion d'indépendance musicale, tessitures, transposition, interprétation et musicalité. Du débutant au confirmé. **Samedi 25 juin de 14h à 18h** dans les locaux de l'association au 215, avenue Pierre Brossolette. Tarifs : 30 €, 10 € (adhérents Jazz Bond Association). Inscriptions : [jazzbondassociation@wanadoo.fr](mailto:jazzbondassociation@wanadoo.fr)  
 01 43 24 08 41 - [www.marc-behin.com](http://www.marc-behin.com)



### MUSIQUE PASSION CRÉATION FAIT SON SHOW !

Soirée de fin d'année avec présentation et démonstration des divers ateliers musique et chant proposés par l'association durant toute l'année. **Judi 16 juin de 20h30 à 22h** à L'Auditorium, 62, avenue Georges Clemenceau. [www.gilles-passani.com](http://www.gilles-passani.com)

### SPECTACLE EN CHANSONS

Les chanteurs de la compagnie Artisanal théâtre vous invitent à la reprise de leur nouveau spectacle : « Il nous en fait voir de toutes les couleurs ». À travers leurs chansons, ils expriment leur désir d'un monde aux couleurs de la joie et de l'amitié... **Samedi 18 juin à 20h30 et dimanche 19 juin à 17h** à La boutique, 48 bis, avenue Georges Clemenceau. Tarif : 5 €. Réservation indispensable : [www.artisanal-theatre.fr](http://www.artisanal-theatre.fr)  
 01 48 72 08 48.



# Anglofun

Nogent-sur-Marne Saint-Mandé Saint-Maur-des-Fossés



- cours d'anglais pour **enfants** (dès 3 ans)
- en **petits groupes**
- professeurs de **langue maternelle anglaise**
- méthodes pédagogiques **rigoureuses** basées sur des activités **ludiques & créatives**
- préparation aux tests officiels de **Cambridge**
- cours pour **bilingues**
- pour **adultes** : cours individuels, collectifs, formation pro.

24 ter rue Théodore Honoré  
Nogent-sur-Marne

09 83 29 92 70

06 42 39 22 26

[www.anglofun.fr](http://www.anglofun.fr)  
[anglofun@gmail.com](mailto:anglofun@gmail.com)

# MÉDIÉVALES 2016

Les 11 et 12 juin, Agnès Sorel, Charles VII et Jacques Cœur accueilleront le bon peuple sur l'esplanade de l'Hôtel de Ville de Nogent pour une nouvelle édition des Médiévales. Spectacles, ateliers pour les enfants, artisans et un banquet médiéval attendent le public.



## SPECTACLES

**Inventorius.** Spectacle interactif avec acrobates et musiciens : une histoire amusante et festive sur les grandes inventions au Moyen Âge. **Les carillonneurs,** intermède musical. **Les rapaces.** Buses, faucons, aigles ou encore chouettes se mettront en scène dans un spectacle de haut vol. **Combats de chevaliers.** Armés de leurs épées et protégés par leurs armures, des chevaliers se livreront à de spectaculaires combats. **Les secrets de l'alchimiste.** Tout savoir sur la transmutation des métaux, fabrication des poudres, de l'eau de vie...

## ANIMATIONS

**Le colporteur de fables.** Les jeunes spectateurs seront transportés dans un univers de contes médiévaux grâce à une « malle-théâtre » remplie de figurines en bois. **Jardin médiéval.** Découvrez les plantes

médicinales du Moyen Âge avec l'association Mieux-être par les plantes. **Photo-souvenir en costume** pour immortaliser votre journée (prêt de costumes sur place). Sans oublier **les animaux de basse-cour dans leur enclos, les maquillages elfiques** pour les enfants, **la Neustrie** pour devenir un parfait petit chevalier et **les jeux médiévaux** du camp des loupiots.

## VILLAGE DES ARTISANS

Démonstrations de savoir-faire anciens et initiations attendent les enfants : peinture sur boucliers, calligraphie, fabrication d'arcs en bois, peinture à l'ancienne, poterie, etc.

## MARCHÉ MÉDIÉVAL

Des artisans proposeront des accessoires et costumes pour les petits et grands chevaliers, figurines, gravures sur bois, grimoires en cuir, arcs en bois, bourses et

bracelets en cuir, pierres précieuses et semi précieuses, bijoux, blasons et écussons, cosmétiques au lait de jument bio. Du côté des saveurs : terrines, hypocras, épices et différentes variétés de nougats...

## LE RELAIS MÉDIÉVAL

Une restauration typiquement médiévale sera servie tout au long du week-end. Venez costumé, une surprise vous attend !

En nouveauté cette année, le bon peuple sera invité à festoyer lors d'un **banquet médiéval animé le samedi à partir de 19h30.** Réservation obligatoire le jour même auprès du Relais médiéval.

**Samedi 11 juin de 10h à 21h30 et le dimanche 12 juin de 10h à 18h30 sur l'Esplanade de l'Hôtel de Ville de Nogent.**

## LES JOUTES NAUTIQUES SONT DE RETOUR

Fidèle à la tradition, Nogent accueillera un nouveau tournoi de joutes nautiques. Le principe est simple : deux équipes s'affrontent en barque. Chacune dispose d'un joueur, debout en équilibre sur la plate-forme arrière de son bateau, qui cherche à faire tomber à l'eau l'adversaire au moyen d'une perche. Ces « chevaliers de l'eau » devront faire preuve de beaucoup de force et de stratégie pour arriver à faire courber l'adversaire. Cette année encore, ce sont les équipes et bateaux de la Société Nautique de Vigneux qui s'affronteront sur la Marne. Du grand spectacle et des rires en perspective !



**Dimanche 3 juillet de 15h à 17h30 face aux Terrasses de la Marne (Nogent).**

## FOIRE AUX TROUVAILLES

C'est le moment de faire des affaires au traditionnel vide-grenier de Nogent qui réunira une centaine d'exposants. Les visiteurs pourront venir chiner avec plaisir au milieu de la vaisselle, des objets décoratifs, des jouets ou encore des vêtements.

**Dimanche 26 juin de 9h à 18h autour du marché du centre de Nogent.**

**Renseignements :**

01 43 24 63 70

01 43 24 63 95.

# À LA SERRURERIE DU MARCHÉ

Depuis plus de 35 ans à Nogent

Ouverture de portes - 7 jours sur 7 - 24 heures sur 24

Tél. 01 48 71 36 33

49-51 Rue Paul Bert - Nogent-sur-Marne

N° Vert 0 800 885 800

Devis  
Gratuit

INTERVENTIONS  
RAPIDES

Réparation après cambriolage - Pose de serrures haute sécurité toutes marques - Blindage de portes  
Reproduction de clés - Remplacement de cylindres (canons) - Coffre fort, volets, grilles.

MUEL FICHET VACHETTE BRICARD FICHET REEL J.P.M PICARD VAAK

REEL VAAK VACHETTE FICHET

REEL VAAK VACHETTE FICHET

## E.L. MARTIN

Depuis 1840

75, rue de Plaisance • 94130 Nogent-sur-Marne

01 48 76 86 00

POMPES FUNÈBRES

N° d'habilitation 14-94-04

• Organisation complète des obsèques  
• Toutes démarches administratives • Tiers payant

Contrat obsèques

Devis gratuit personnalisé • N° Orfax 07024209

## MARBRIER FUNÉRAIRE

• Conception et réalisation  
• Plus de 50 monuments en exposition



Une garantie décennale  
couvre nos caveaux  
et monuments



Parking clientèle

# Intermarché EXPRESS

221 avenue Pierre Brossolette

Pont de Bry - Le Perreux-sur-Marne

tel : 01 43 75 32 20

- Tous les produits frais tout près de chez vous
- Livraison à domicile



*C'est plus léger  
quand c'est livré*

TOUT  
PRÊT

TOUT  
FRAIS

TOUT  
LE  
QUOTIDIEN

Horaires :

du lundi au samedi de 8H30 à 20H

le dimanche de 9H à 13H

## ÉTAT CIVIL

La publication des actes d'état civil est soumise à autorisation des familles, et ce dans le respect de la vie privée de chacun, en vertu de l'article 9 du Code Civil. Toute annonce de naissance, mariage ou décès ne pourra paraître que sur demande écrite des personnes concernées ou de leurs ayants droit adressée à : Le Perreux Notre Cité 94171 Le Perreux-sur-Marne cedex

### Naissances avril 2016

Victoria Cioplan / Enzo Galfrascoli / Anatole Girard /  
Noémie Gombert Inera / Ericka Mann / Ouassel Frulla /  
Camelia Rahli / Céléstine Roumazeille / Felicia Vizitru

### Mariages avril 2016

Anne-Sophie Auquière – Nabil Bahroun /  
Valentya Wattiez – Stéphane Wattiez

## NOUVELLE PROFESSIONNELLE DE SANTÉ

### Séverine Fossey - Ostéopathe

96, boulevard d'Alsace-Lorraine - 06 17 61 71 73  
Possibilité de séance à domicile.

## AMBULANCES

Dalayrac - 34, rue du Bois des Joncs-Marins - 01 43 94 37 37  
Duchesnay - 42, rue Jules Auffret - 01 43 24 18 49  
Joncs-Marins - 34, rue du Bois des Joncs-Marins - 01 48 72 24 24  
Saint Christophe - 75, rue de la Gaîté - 01 48 71 86 06  
Teddy - 33 bis, avenue du Maréchal Joffre - 01 48 72 96 35

## RECUEILS DES ACTES ADMINISTRATIFS

Les recueils des actes administratifs de la commune du Perreux-sur-Marne du 4<sup>e</sup> trimestre 2015 et du 1<sup>er</sup> trimestre 2016 sont parus. Ils peuvent être consultés gratuitement en Mairie, au service Documentation et à la Médiathèque. Copie peut en être obtenue moyennant le versement d'un droit de 0,15 € par page.

## LES TRAVAUX AU PERREUX

**Eau potable.** Avenue Georges Clemenceau [entre l'avenue Gabriel Péri et l'avenue Pierre Brossolette] (jusqu'au 10 juin). **Électricité.** Rue Louis Gourlet (jusqu'au 21 juin). Avenue du Général de Gaulle [entre le rond-Point Leclerc et la rue de Chanzy] (jusqu'au 1<sup>er</sup> juillet)\*. Boulevard Raymond Poincaré (du 4 au 15 juillet). **Voirie.** Rue des Arts [entre la rue Denfert-Rochereau et l'avenue Montaigne] (jusqu'au 26 août). **Création issue de secours A86.** Place Robert Belvaux (jusqu'au fin février 2017). **Démolition et construction de logements.** Rue des Cemonceaux [entre la rue de Thionville et la rue d'Estienne d'Orves] (jusqu'au fin 2017)\*\*.  
Circulation et stationnement interdits dans l'emprise des chantiers (sauf précisions).  
\* Circulation par demi-chaussée et stationnement interdit.  
\*\* Circulation inversée et stationnement interdit.  
**Renseignements auprès des Services Techniques au 01 48 71 72 00.**

## SÉCURITÉ

**Poste de Police Municipale** 01 48 72 10 00  
2, rue Denfert-Rochereau - 94170 Le Perreux  
**Poste de Police Nationale** 01 53 48 13 80  
145-147, avenue du Général de Gaulle - 94170 Le Perreux  
**Commissariat de Nogent** 01 45 14 82 00  
3, avenue De Latre de Tassigny - 94130 Nogent

## URGENCES

**Pour toute urgence,** composez le 112  
**Médecins à domicile** 0 825 00 15 25  
**SOS Médecins** 01 47 07 77 77 - 0 820 33 24 24  
**SOS Dents** 01 43 37 51 00  
**Dentistes dimanches et jours fériés** 01 48 52 31 17  
**Urgences médico-chirurgicales** 01 48 71 50 50  
**Gardes ARB** 0 820 820 603

## MÉDECINS DE GARDE

### SAMI Bry-Nogent-Le Perreux

2, rue des Pères Camilliens  
(à l'entrée de l'Hôpital Saint-Camille) – Bry  
Consultation du lundi au vendredi de 20h à minuit, le samedi de 16h à minuit, le dimanche et les jours fériés de 8h à minuit.

## PHARMACIES DE GARDE

### Dimanche 5 juin

Pharmacie Ben Denoun  
55, boulevard Gallieni (Bry) - 01 41 77 16 96

### Dimanche 12 juin

Pharmacie Bordier  
147 ter, boulevard de Strasbourg (Nogent) - 01 48 76 08 20

### Dimanche 19 juin

Pharmacie Ciszewski  
4, rue Hoche (Nogent) - 01 43 24 51 91

### Dimanche 26 juin

Pharmacie Crouchet-Monnier  
33, Rond-point Leclerc - 01 43 24 41 54

### Dimanche 3 juillet

Pharmacie Dana  
102, Grande Rue Charles de Gaulle (Nogent) - 01 48 73 02 94

### Dimanche 10 juillet

Pharmacie du Colombier Hillion  
4-6, rue de Noisy-le-Grand (Bry) - 01 48 81 42 00

## INFIRMIERS DE GARDE

### Dimanche 5 juin

Mme Jégo  
161-163, boulevard d'Alsace-Lorraine - 06 64 16 39 17

### Dimanche 12 juin

Mme Hervillard  
Soins à domicile - 06 75 61 03 90

### Dimanche 19 juin

Mme Steiner  
71, avenue Ledru-Rollin (cour intérieure) - 07 60 69 19 62

### Dimanche 26 juin

Mme Dekkak  
161-163, boulevard d'Alsace-Lorraine - 06 50 48 82 21

### Dimanche 3 juillet

Alma Soins  
14, allée de l'Alma - 01 48 71 11 11

### Dimanche 10 juillet

Cabinet Andriot  
107, avenue Pierre Brossolette - 01 43 24 55 33

## PETITES ANNONCES

### COURS

Cours particuliers de mathématiques, classes de lycées par professeur. **Tél. : 06 71 67 22 52**

Cherche professeur d'espagnol pour adulte.

**Tél. : 06 25 70 68 55**

### GARDE D'ENFANTS

Parents de deux enfants cherchent nounou pour sorties d'école Nogent-sur-Marne et garde à notre domicile au Perreux-sur-Marne. Du lundi au vendredi de 16h30 à 19h30 + le mercredi.  
**Tél. : 06 82 03 22 29**

### RECHERCHE D'EMPLOI

Assistante de vie cherche un emploi auprès de personnes âgées (toilettes, courses, préparation repas, tâches ménagères). **Tél. : 06 16 67 55 03**

Jeune femme sérieuse expérimentée dynamique, cherche quelques heures de ménage le mercredi.  
**Tél. : 06 23 45 58 08**

Dame compétente avec références, employée de maison, cherche garde de personnes âgées soirs, plus aide à la toilette, accompagnement sorties également ménage et repassage.  
**Tél. : 06 67 66 85 67**

### DIVERS

Perreuxien qualifié effectue vos travaux de rénovation et décoration ainsi que vos travaux de jardinage. Travail soigné. CESU accepté.  
**Tél. : 06 69 06 16 86**

Dépannage informatique 30 €/h + 10 € de déplacement (jamais + de 70 €) 7j/7 de 8h à 22h. Paiement au résultat. Pas de bénéfices sur les pièces détachées. **Tél. : 06 79 83 93 76**

« Besoin d'aide à domicile » : intervenant efficace et expérimenté, je prends en charge tous travaux, bricolage, jardinage (réduction impôts et paiement par CESU). **Tél. : 06 28 15 25 36**



## UNION POUR LE PERREUX

### Violences familiales

Depuis le début de leur mandat, les élus de la commission Sociale de la Ville ont décidé de mettre en lumière certains problèmes sociaux spécifiques, afin de leur apporter des réponses adaptées sur notre territoire.

C'est pourquoi, alertés par la situation difficile que vivaient des familles perreuxiennes, nous nous sommes penchés sur les violences familiales et conjugales.

Dans un premier temps, nous avons voulu dresser un état des lieux auprès de différents interlocuteurs (Police municipale, Police nationale, CCAS, EDS\*, etc.).

Puis nous avons intégré un réseau départemental, constitué de professionnels travaillant sur cette thématique.

Dans cette optique, le 12 mai dernier, nous avons reçu une centaine de personnels responsables autour d'une conférence-débat du psychologue Alain Legrand sur le thème « Accueillir et écouter les auteurs de violences conjugales et familiales ».

Il nous est enfin apparu fondamental de faciliter l'accès des victimes et de leurs familles à l'information locale. Nous avons donc élaboré une plaquette, consultable sur le site Internet de la Ville et déposée aux accueils des centres sociaux.

Ce travail est le fruit d'un simple constat : le besoin de donner, à toute victime et à leur entourage, un maximum d'informations, et celui de leur faire connaître l'ensemble des services utiles dans la ville.

\* Espace Départemental des Solidarités

**Marie-Ambre Descateaux, Maire-adjoint en charge de l'Animation et de la Jeunesse, et Bénédicte Maretheu, Conseillère municipale, membres de la commission Affaires sociales et Petite enfance.**



## PASSONS AU VERT ET VIVONS MIEUX

### Refusons les compteurs LINKY

Une multitude de réseaux (eau, gaz, électricité, égouts, téléphone...) nous rendait jusqu'à présent des services sans nuisances et sans intrusion dans notre vie privée. Avec l'arrivée du compteur LINKY qui devrait être installé prochainement par ERDF au Perreux, les problèmes vont commencer. Des ondes vont rayonner dans les logements et mettre en danger notre santé et particulièrement celle des enfants très sensibles à ces rayonnements classés par l'OMS « cancérogènes possibles » et déjà interdits dans les crèches.

De plus, les opérateurs pourront alors recueillir des informations sur les usagers, utilisables à des fins commerciales ou policières. On ne compte plus les abus dans ce domaine.

LINKY a aussi pour objet de « lisser » les violents pics de consommation générés par l'option absurde « centrales nucléaires + chauffages électriques », de façon à prolonger la mainmise de l'industrie nucléaire sur la production française d'électricité, aggravant continuellement le risque d'un Fukushima français, la quantité de déchets radioactifs produits, et le gouffre financier que nul n'ignore à présent (EDF / AREVA). Nous demandons instamment à notre Maire de refuser l'installation de ces compteurs, à l'instar des 101 communes l'ayant déjà fait. Aucune sanction n'est prévue, et d'ailleurs, ERDF ne peut juridiquement pas s'accaparer le bien d'autrui (les compteurs appartiennent aux communes).

**Joseph Terribile**  
jterribile@leperreux94.fr  
Conseiller municipal écologiste



## UN AUTRE AVENIR POUR LE PERREUX

### Le Vélib' au Perreux-sur-Marne, une chance à saisir très bientôt

Le succès du système de vélos en libre-service parisien, lancé en 2007, a fait la démonstration de son intérêt. Le Vélib' est aussi présent au-delà du périph', dans des villes de la très proche couronne. Hélas pas dans la nôtre. Mais en février 2017, le contrat d'exploitation conclu par la Ville de Paris avec Decaux arrive à échéance. Un nouvel appel d'offre doit être lancé. C'est l'occasion pour la capitale d'associer de nouvelles collectivités, plus éloignées, pour accueillir ce service. Dans ce contexte, le Conseil départemental du Val-de-Marne a, à l'unanimité, décidé d'adhérer en qualité de membre fondateur au syndicat d'études mixtes Vélib' Métropole. Neuf villes sont concernées par la nouvelle extension, dont Le Perreux-sur-Marne.

Ne laissons pas passer cette chance. Le Vélib' est un système de location en libre-service simple à utiliser. Rien de plus facile que de décrocher un vélo, après s'être identifié sur la borne, d'un point d'attache d'une station Vélib', par exemple au RER A de Neuilly-Plaisance, puis de le raccrocher, une fois le trajet terminé, sur un point d'attache libre de n'importe quelle autre station Vélib', qui pourrait être au RER E de Nogent-Le Perreux.

Ce sera pour nous une grande satisfaction que notre commune prenne de la sorte rang parmi celles qui œuvrent au recul de la part des déplacements motorisés, sources de nuisances et de pollution. Il n'en fera que mieux y vivre encore. La valorisation des lieux de charme comme les bords de Marne n'en sera que mieux assurée. L'activité économique ne pourra que s'en mieux porter avec des retombées pour les commerces de proximité, les restaurants et guinguettes et les activités touristiques à retrouver et à développer.

« Un autre avenir pour Le Perreux »  
unautreavenir@gmail.com



## LE PERREUX-SUR-MARNE, VILLE FRANÇAISE !

### Tempus plantandi et tempus evellendi quod plantatum est

En 1894, la loi Siegfried définit la notion d'Habitations à Bon Marché (HBM) qui seront remplacés en 1949 par nos actuels HLM. Pendant plus d'un siècle l'État français ne s'est pas préoccupé d'établir de quotas pour répondre à la problématique du logement social. Ce n'est qu'en 2000 que la loi SRU impose 20 % de logements sociaux aux communes de plus de 1 500 habitants en IDF. Ce taux a été porté à 25 % par la loi Duflot de 2013. Ces quotas ne tiennent pas compte de la réalité du terrain et leur non-respect entraîne de nombreuses pénalités financières, 449 000 € pour Le Perreux en 2016.

Comment le groupe socialiste peut-il réclamer ensuite 25 % d'alimentation biologique dans nos cantines ? La municipalité du Perreux propose des repas variés et équilibrés. Ils comportent des produits issus de l'agriculture biologique au minimum deux fois par semaine. Il est toujours possible de faire mieux si l'on ne dépense pas l'argent des contribuables dans des pénalités financières.

C'est aussi l'occasion d'interpeller M. Carrez, qui malgré une opposition de façade, n'a jamais remis en cause publiquement, ni permis aux Perreuxiens de s'exprimer sur l'impact que représente de tels quotas. Le groupe socialiste démontre par ses positions qu'il n'a aucune proposition concrète pour notre ville si ce n'est de reprendre assez mal les propositions de notre Conseiller municipal écologiste.

**Claude Lédion - cledion@leperreux94.fr**

# Clubmoving

Bouger, c'est vivre !

DU 1<sup>ER</sup> AU 25 JUIN 2016

**PASSEZ L'ÉTÉ  
AU CLUB**

**1 MOIS  
OFFERT\***

**CLUB DE FITNESS HAUT DE GAMME**

sport | bien-être | coaching personnalisé

**NOGENT SUR MARNE  
7 bis, Boulevard Gallieni  
01 48 73 15 22**

[moving.fr](http://moving.fr)



\*Voir conditions dans le club.

# SUITE.341

SANDRO • MAJE • CLAUDIE PIERLOT



s a n d r o

PARIS

VOIR LE FILM SUR SANDRO-PARIS.COM  
PARIS 09/2012



maje

PARIS

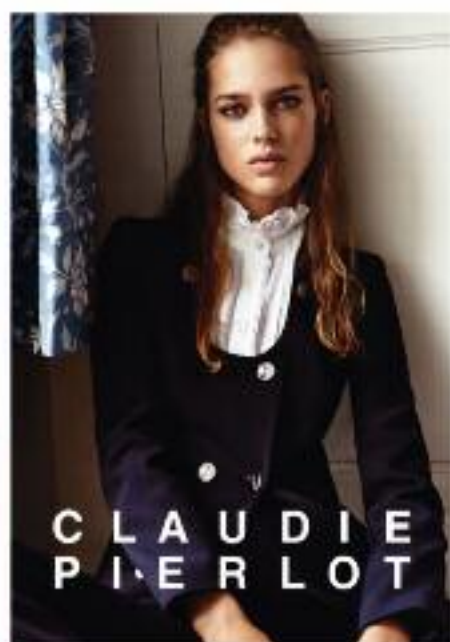

CLAUDIE  
PIERLOT

## **RENDEZ-VOUS CHEZ SUITE 341**

93 rue Charles de Gaulle à Nogent-sur-Marne

POUR DÉCOUVRIR LA COLLECTION PRINTEMPS-ÉTÉ !

CONTACT : 01.55.96.36.59

[www.suite341.com](http://www.suite341.com)