

Le Perreux

www.leperreux94.fr



Ville d'expressions

notre cité

**PRENONS SOIN
ENSEMBLE
DE NOTRE VILLE**





9 FRATELLINI

Une architecture élégante s'inscrivant harmonieusement dans son environnement résidentiel...

Au cœur du centre-ville, à 100 mètres de la Mairie et des commerces de la Grande rue Charles de Gaulle le « 9 Fratellini » bénéficie d'une situation exceptionnelle au calme et dans un environnement qualitatif.

Petite résidence de grand standing à la façade en pierre de taille massive, le « 9 Fratellini » propose des appartements du 2 au 4/5 pièces prolongés par de larges balcons, grandes terrasses ou jardins privatifs avec une orientation est/ouest sur jardins paysagers offrant des vues dégagées sans vis à vis.



POUR TOUS RENSEIGNEMENTS
01 46 40 18 17



MAGAZINE MUNICIPAL D'INFORMATION N°455 AVRIL 2016

Édité par la Ville du Perreux-sur-Marne
NOUS CONTACTER Le Perreux Notre Cité
Hôtel de Ville - 94171 Le Perreux-sur-Marne Cedex
Tél. : 01 48 71 72 00 - Courriel : lepnc@leperreux94.fr
Site Internet de la Ville : www.leperreux94.fr

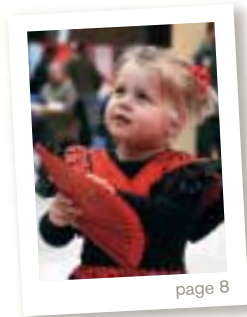

page 8

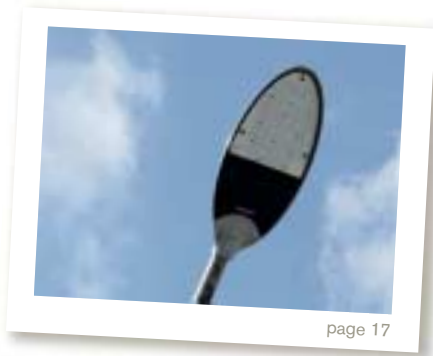

page 17

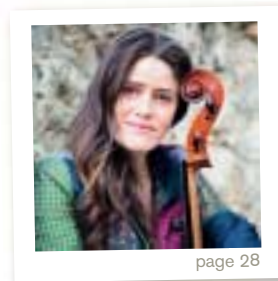

page 28



page 32

- 5 **ÉDITO**
- 7 **AGENDA**
- 8 **ÇA S'EST PASSÉ**
- 10 **ACTION**
Parole d'élue. Christel Royer
Les travaux au Perreux
Tunnel de Nogent. Réalisation d'une issue de secours
2016, une année 100 % numérique
- 14 **EPT10**
Paris Est Marne & Bois : les élus et leurs délégations
- 17 **DOSSIER**
Le développement durable au Perreux :
les bâtiments et l'éclairage publics
- 22 **ÉCONOMIE**
Bienvenue à...
- 25 **CULTURE**
Au Centre des bords de Marne
Spectacle jeune public. *Chut ! Je crie*
Fête de la musique 2016 : appel à participation
Le Canada à l'honneur
Rencontre avec Emmanuelle Bertrand, violoncelliste
- 31 **HISTOIRE**
1916 : la bataille de Verdun résonne jusqu'au Perreux
- 32 **SPORTS**
Sections sportives ou associations : faites votre choix
Championnats départementaux d'aviron UNSS
- 35 **ASSOCIATIONS**
8 femmes par la compagnie Iris Oratorio
Entraide Scolaire Amicale recherche des bénévoles
1001 Pat'. Au service de la cause animale
- 39 **CHEZ NOS VOISINS**
- 41 **BLOC-NOTES** et **PETITES ANNONCES**
- 42 **TRIBUNES**

Directeur de la publication : Gilles Carrez, Député-maire du Perreux-sur-Marne. Co-directeur de la publication : Pierre Cartigny. Directrice de la Communication : Carole Prades. Rédaction : Sylvain Tallon / Erwan Guilleron / Céline Durand. Les propos de la rubrique « tribunes » (page 42) sont sous la seule responsabilité de leurs auteurs. Photographies : Direction de la Communication / Georges Montchamont / Cyrielle Jacques / Nicolas Sevestre. Régie publicitaire : CMP (Marne-la-Vallée) - 01 64 62 26 00 / Sébastien Cadilhac - 06 87 55 08 32 s.cadilhac@cmp77.com. Conception et réalisation : Agence tempsRéel (Dijon) - 03 80 44 11 75. Impression : KMG Graphic - 77680 Roissy-en-Brie - 06 61 56 08 16. Tirage : 18 300 exemplaires. Dépôt légal : 2000. Numéro d'ISSN : 1168-402X. Ce magazine est imprimé par une entreprise Imprim'Vert. Le magazine municipal Le Perreux Notre Cité est distribué gratuitement par du personnel communal dans toutes les boîtes aux lettres en début de mois (sauf mars et août). Si vous ne le recevez pas, signalez-le sans attendre à la Direction de la Communication au 01 48 71 53 91.





Restaurant
Les Magnolias

Restaurant gastronomique
Référence de l'Est Parisien

48 av. de Bry • 94170 LE-PERREUX-SUR-MARNE
Tél. 01 48 72 47 43 • Réservation conseillée



Club « Anniversaire »

Faites vous inviter « aux Magnolias » pour votre Anniversaire, un cadeau vous attend ! Carte printanière autour de la Truffe Blanche.

Déjeuners à ne pas manquer :

Le dimanche 15 Mai - Fête des Mères

Le dimanche 29 Mai - Pentecôte



RECOMMANDE PAR
Gault & Millau

de la créativité
dans vos assiettes !!

Coffret cadeau
à commander sur notre site
www.lesmagnolias.com



ALARME VIDÉOSURVEILLANCE TÉLÉSURVEILLANCE

AIS
PENET

+ de 20 ans d'expérience
dans la Sécurité

- Alarmes
- Vidéo
- Télésurveillance
- Automatisme
- Serrurerie
- Portes blindées



**NOUVEAU
RADAR PHOTO**



01 43 24 57 87

193, AVENUE PIERRE BROSSOLETTE 94170 LE-PERREUX-SUR-MARNE

www.aispenet.com



Le numérique au Perreux



ÉDITORIAL

PAR **GILLES CARREZ**
DÉPUTÉ-MAIRE
DU PERREUX-SUR-MARNE

La Ville du Perreux avait engagé dès 1990 l'installation d'un réseau de câble coaxial en partenariat avec la société Teleservice. Cette implantation s'est réalisée très progressivement, Teleservice ayant été reprise par Numéricable, et seulement une partie de notre commune a pu bénéficier du câble. La technologie de la fibre optique s'est ensuite imposée et la société SFR nous a proposé de déployer la fibre. Mais l'échéancier de mise en œuvre s'avérant trop lointain et face aux besoins croissants des Perreuxiens, nous avons pu obtenir d'Orange un engagement de déploiement intégral sur le territoire de la ville, phasé sur au maximum 5 ans et démarrant dès 2016. Les besoins en haut débit des habitants du Perreux s'accroissent rapidement d'autant qu'une partie importante de la population travaille aujourd'hui à domicile.

Notre Maire-adjoint Dominique Vergne en charge du Développement numérique expose dans ce numéro de notre journal les différentes applications en cours que ce soit la dématérialisation des procédures administratives concernant la Mairie, le raccordement à Internet des écoles, le site de la Ville, etc.

S'agissant du site Internet de la Ville, celui-ci, créé en 2000, propose depuis le 1^{er} mars une nouvelle version bénéficiant des dernières avancées technologiques et graphiques. La volonté de l'équipe municipale est de faciliter les relations entre, d'un côté, les Perreuxiens et les services municipaux et, de l'autre, entre les Perreuxiens et leurs élus. En effet, dans le cadre de la multiplication des échanges avec la population et la modernisation des services aux citoyens, nous avons décidé de mettre l'accent sur l'e-administration en développant davantage de services en ligne. Et pour compléter ces nouvelles fonctionnalités un projet d'application pour smartphone est actuellement en cours de développement.

La Ville du Perreux s'efforce d'évoluer avec son temps, au service des habitants.

RGE



PÉGAZ

01 47 06 14 50

57 av. Ledru Rollin - 94170 Le Perreux-sur-Marne
contact@pegaz.fr - www.pegaz.fr

Dépannage, Entretien, Installation
de chaudières et de chauffe-eau à gaz
Contrats et Maintenance

Remplacement, Installation
de chauffe-eau électrique "ballon"
Ramonage conduits "gaz", Désembouage - Détartrage - Mise en conformité

Spécialiste chaudières
à condensation



Depuis 1989
Les Vèrandas du Golf

Salon
Cuisine
Séjour
Entrée
Spa

Les Vèrandas du Golf
77, av. de Pince Vent
94490 - Ormesson-sur-Marne

Tél. 01 45 93 21 15
www.verandasdugolf.com



Un nouvel art de vivre
Depuis 1989

DU 4 AU 7 AVRIL

Bourse aux vêtements d'été organisée par le CJS. Dépôt des vêtements : lundi 4 avril de 14h à 18h30 et mardi 5 avril de 9h à 11h30. Participation par liste déposée : 7 vêtements ou moins - 2,50 €, 15 vêtements maximum - 5 €. Attention, 1 seule liste de 15 vêtements maximum par personne présente. Vente : mardi 5 avril de 14h30 à 19h30 et mercredi 6 avril de 9h à 16h30. Règlement et reprise des invendus : jeudi 7 avril de 15h30 à 17h30. Salle Charles de Gaulle, Galerie du Parc - 147, avenue du Général de Gaulle. Renseignements : 07 71 13 50 37 - www.cjs-leperreux94.fr

SAMEDI 9 AVRIL

Animations et danse pour les jeunes organisées par le CJS en partenariat avec la Ville : la **Mini-boum pour les petits** de 14h à 17h30 (inscription sur place, réservée aux enfants âgés de 3 à 11 ans) et la **Soirée des ados** de 19h30 à 22h (inscription sur réservation avant le lundi 4 avril, bulletin disponible

sur www.leperreux94.fr). Au Grand Théâtre du CdbM, 2, rue de la Prairie. Renseignements : 01 48 71 53 59.

DIMANCHE 10 AVRIL

Bateau sur Marne organisé par la Ville. Embarquez pour une croisière animée par l'Office de Tourisme et partez à la découverte de la faune, de la flore et de l'histoire des bords de Marne. 3 départs possibles à bord du « Neptune » (14h / 15h / 16h) au port de Nogent. Sur inscription (place limitée à 65 personnes par rotation) au 01 48 71 53 59 ou à la Direction de la Communication, 7, allée de Bellevue.

JEUDI 14 AVRIL

Conférences sur l'histoire de l'art proposées par le CCAS : « Picasso.mania ». De 10h à 11h30 à L'Auditorium, 62, avenue Georges Clemenceau. Conférences réservées aux Perreuxiens. Prochaine conférence : « Marc Chagall et la musique » (19/05). Renseignements : 01 48 71 53 82.

À NOTER**INSCRIPTIONS RENTRÉE SCOLAIRE 2016**

Vous avez jusqu'au **samedi 30 avril à midi** pour procéder à l'inscription de votre (ou vos) enfant(s) en école maternelle et/ou élémentaire auprès du service Administration scolaire et périscolaire, 7, allée de Bellevue. L'inscription en école élémentaire est automatique pour les enfants déjà scolarisés en école maternelle au Perreux. Renseignements : 01 48 71 53 71.

DEMANDE DE PLACE(S) EN CRÈCHE POUR UNE RENTRÉE EN SEPTEMBRE 2016

Vous avez **jusqu'au lundi 9 mai au soir** pour procéder à l'enregistrement de votre demande auprès du service Petite enfance, 7, allée de Bellevue, ou bien en ligne sur www.valdemarne.fr/creche. Renseignements : 01 48 71 72 00 - poste 6205.

CENTRES D'INITIATION SPORTIVE

Inscriptions pour les vacances de printemps (18-29/04) à partir du **samedi 9 avril** de 9h à 12h au service des Sports, 7, allée de Bellevue. Renseignements : 01 48 71 53 69. Programme complet des activités proposées sur www.leperreux94.fr

POINT INFO PETITE ENFANCE

Tous les partenaires petite enfance de la commune seront présents afin de vous donner les informations utiles concernant la recherche d'un mode d'accueil pour votre enfant.

Jeudi 14 avril, de 14h à 16h, à L'Auditorium, 62, avenue Georges Clemenceau.

BROCANTE 2016

La 27^e brocante des bords de Marne organisée par le Comité des Journées de Solidarité (CJS) aura lieu le **dimanche 11 septembre**. Comme l'année dernière, les inscriptions se feront uniquement par le biais d'un dossier à télécharger sur le site du CJS (www.cjs-leperreux94.fr) ou bien à récupérer à l'accueil du bâtiment Bellevue, 7, allée de Bellevue, **à partir du lundi 2 mai**. Aucun dossier ne sera traité sur place. Les dossiers seront à déposer ou à renvoyer dûment remplis **avant le vendredi 27 mai** au CJS (CJS - Brocante 2015 - 7, allée de Bellevue - 94170 Le Perreux-sur-Marne). L'enregistrement des dossiers s'effectuera dans l'ordre d'arrivée et dans la limite des places disponibles. Les riverains (Perreuxiens demeurant sur les bords de Marne) peuvent, quant à eux, d'ores et déjà s'inscrire, et ce jusqu'au vendredi 15 avril. Plus d'infos : www.cjs-leperreux94.fr

VENDREDI 15 AVRIL

Conseil de l'EPT Paris Est Marne & Bois. À 18h à la Mairie de Champigny, 14, rue Louis-Talamoni. Séance publique.

SAMEDI 16 AVRIL

Journée d'information de l'**Amicale des Assistantes Maternelles** du Perreux (AAMAIP) à l'intention des futurs ou jeunes parents à la recherche d'une assistante maternelle. De 9h30 à 16h30 à la salle Charles de Gaulle (Galerie du Parc, 75, avenue Ledru-Rollin). Renseignements : 01 43 24 97 41.

DIMANCHE 24 AVRIL

Journée nationale du souvenir des victimes et des héros de la Déportation. Cérémonie à 10h au Monument aux Otages du Perreux, rond-point du Général Leclerc.

VOS PROCHAINS RENDEZ-VOUS**DIMANCHE 8 MAI**

71^e anniversaire de la **Victoire du 8 mai 1945**. À 11h au Monument aux Morts de Bry (face à la Mairie). Cérémonie commune entre les villes du Perreux, de Nogent et de Bry.

DIMANCHE 22 MAI

Troc aux plantes. Pensez dès à présent à préparer vos boutures et semis pour participer à la 6^e édition du Troc aux plantes organisée par la Ville au parc du Saut du Loup. Rendez-vous dès 12h avec votre pique-nique.

ENQUÊTE PUBLIQUE PLU

Venez vous exprimer sur le projet de Plan Local d'Urbanisme (PLU) **jusqu'au 8 avril inclus** en Mairie. Dernière permanence du commissaire-enquêteur : **vendredi 8 avril de 14h à 18h**. Plus d'infos sur www.leperreux94.fr, rubrique « Du POS au PLU ».

FERMETURE DES ÉCOLES LE 6 MAI

Conformément à l'arrêté du 16 avril 2015 du ministère de l'Éducation nationale, les élèves n'auront pas classe le **vendredi 6 mai 2016**. Les centres de loisirs seront fermés et il ne sera pas assuré de Service Minimum d'Accueil.

UN CARNAVAL DE FOLIE !



Le 9 mars,
Le Perreux était
aux couleurs du
carnaval. Après
le spectacle *Le loup*
est revenu proposé par

la Compagnie Les Nomadesques, c'est un ballon à la main que super-héros, princesses et autres pirates ont rejoint le défilé sur les bords de la Marne. Toutes les familles se sont ensuite retrouvées autour d'un grand goûter. Marie-Ambre Descateaux, Maire-adjoint en charge de l'Animation et de la Jeunesse, et les élus de la commission Animation remercient l'ensemble des participants, qui étaient plus de 700, ainsi que les services de la Ville pour la décoration du char, et plus particulièrement le centre de loisirs élémentaire Clemenceau pour la réalisation des pinâtes. Une tradition carnavalesque qui est venue clôturer cette journée sous une pluie de confettis !

Cet après-midi festif était offert par la Ville à tous les enfants scolarisés dans une école de la commune et/ou habitant Le Perreux (sur inscription dans la limite des places disponibles).



Les 10 et 12 mars, plusieurs élus de la Municipalité – notamment le Député-maire Gilles Carrez – ainsi que du Conseil Municipal des Jeunes ont visité l'incinérateur de déchets de Créteil. Ce site, où sont acheminées les ordures ménagères de notre commune pour être valorisées énergétiquement (production d'électricité), est l'un des plus modernes de France.



1 100^E ANNIVERSAIRE DE LA BATAILLE DE VERDUN

Le 100^e anniversaire de la Bataille de Verdun a été célébré le 14 février au Monument aux Morts de Nogent. Cette bataille, la plus longue et l'une des plus dévastatrices de la 1^{re} Guerre mondiale, fera plus de 300 000 morts et 400 000 blessés Français et Allemands. À cette occasion, des élèves de CM2 d'une école de Nogent ont lu la lettre d'un ancien soldat ainsi que des textes qu'ils avaient écrits sur leur propre vision de la guerre. Cette cérémonie intercommunale s'est déroulée en présence du Sous-préfet Michel Mosimann, d'élus du Perreux, de Nogent et de Bry, ainsi que des associations d'anciens combattants et de nombreux habitants des trois communes. Voir notre article en page 31.



2 26^E LOTO DU CJS

Le 14 février, de nombreux amateurs de loto se sont donnés rendez-vous au Centre des bords de Marne pour tenter de gagner un des nombreux lots mis en jeu lors de cette 26^e édition. Parmi ceux-ci, un week-end pour 4 personnes à Center Parcs, 1 tablette iPad mini, 1 console Xbox One, 1 TV LED 81 cm... Organisé par le Comité des Journées de Solidarité, les fonds récoltés lors du loto permettent de venir en aide aux personnes les plus démunies de la commune.



3 LA BIODIVERSITÉ DANS UNE MALLETTE !

Le 19 février, Marie-Ambre Descateaux, Maire-adjointe en charge de l'Animation et de la Jeunesse, ainsi qu'Hélène Rousselin, Conseillère déléguée, se sont rendues dans les écoles Clemenceau B et Notre-Dame de Toutes Grâces pour remettre aux élèves une mallette pédagogique « Les petits débrouillards » offerte par la Ville. Elle a pour objectif de familiariser les 8-14 ans aux enjeux de la biodiversité par la réalisation de diverses activités. Les écoles mais aussi les centres de loisirs du Perreux qui ont participé au concours de dessin organisé par la Ville dans le cadre de l'évènement COP21 ont reçu cette mallette.



4 CESSEZ-LE-FEU DE LA GUERRE D'ALGÉRIE

Le 54^e anniversaire du Cessez-le-feu de la guerre d'Algérie a été célébré le 19 mars au Monument aux Morts du Perreux en présence de représentants des Municipalités du Perreux, de Nogent et de Bry, ainsi que des associations d'anciens combattants. À cette occasion, le Député-Maire Gilles Carrez a remis au comité perreuxien de la FNACA (Fédération Nationale des Anciens Combattants en Algérie, Maroc et Tunisie) son nouveau drapeau.

PAROLE D'ÉLUE

CHRISTEL ROYER

1^{er} Maire-adjoint depuis 2008, actuellement en charge des Finances et de l'Urbanisme, Christel Royer est entrée au Conseil municipal du Perreux dès 1995. En décembre 2015, elle a été élue Conseillère régionale d'Île-de-France et est membre des commissions Finances et Santé.



Quelles sont les raisons de votre engagement à la Région ?

Pour moi, il s'agit d'un vrai engagement. Je vais m'employer à être une Conseillère régionale impliquée, porteuse d'idées et déterminée à les mettre en œuvre. Dans la dynamique du plan d'action de Valérie Pécresse, je défendrai les intérêts de tous les Perreuxiens et, au-delà du Perreux, ceux de notre Région Est. J'en suis persuadée, ce qui est bon pour l'Est parisien – en termes d'emploi, de transports et de développement économique, par exemple – l'est aussi pour les Perreuxiens. Avec les autres élus de l'Est parisien, nous allons valoriser au maximum notre territoire. Je suis notamment une des représentantes de la Région au niveau de l'Institut d'Aménagement et d'Urbanisme d'Île-de-France (IAU IdF), dont la mission principale est de réaliser des études et d'apporter une assistance technique nécessaire à la prise de décision des élus de la Région. Enfin, étant moi-même issue du monde de la santé, je serai particulièrement impliquée dans ce domaine, notamment dans le dossier si important de la lutte contre la désertification médicale ainsi que dans les actions de prévention.

Comment définissez-vous votre rôle en tant que Conseillère régionale ?

Aujourd'hui, si chaque territoire a ses spécificités, toutes les villes sont confrontées à des problématiques relativement voisines, notamment en matière de finances ou d'urbanisme. Et, dans ces territoires franciliens de plus en plus

concurrentiels, Le Perreux doit absolument faire entendre sa voix au niveau de la Région. Notre commune bénéficie d'un cadre de vie privilégié qu'il est essentiel de préserver. C'est pourquoi j'ai choisi de m'engager aux côtés de Valérie Pécresse : pour porter la parole de l'Est parisien, pour peser dans les décisions de la Région et, surtout, pour pouvoir agir en amont. Je crois beaucoup aussi en la richesse du partage d'expérience entre élus régionaux.

« Je défendrai les intérêts de tous les Perreuxiens et, au-delà du Perreux, ceux de notre Région Est. »

Pourquoi est-il si important de faire entendre la voix des élus de l'Est parisien ?

Ce n'est pas nouveau, il existe un déséquilibre historique entre l'Est et l'Ouest francilien. Pour schématiser, la majorité des emplois se trouvent à l'ouest de Paris, ce qui occasionne, chaque jour, une « transhumance » Est-Ouest à laquelle de nombreux Perreuxiens prennent part. Il est donc très important que les Conseillers régionaux de l'Est parisien se manifestent, ensemble, afin d'attirer de l'emploi chez

nous. Il s'agit d'une véritable problématique de territoire. Et pour notre ville, il est clair que les enjeux de demain se situent au niveau de l'Est parisien.

Quelles positions allez-vous défendre au niveau régional ?

En ce qui concerne l'emploi et le développement économique, nous allons œuvrer au maximum pour le rééquilibrage Est-Ouest. C'est vraiment un des axes prioritaires de l'action de la Région pour nous, les élus du Val-de-Marne. Notre objectif est également l'amélioration des conditions de transports pour les Franciliens, tant en fréquence qu'en qualité et en sécurité. Comme je le disais précédemment, les deux sont en partie liés : moins de Franciliens auraient à traverser la région matins et soirs si les emplois étaient développés à l'Est. C'est pourquoi, dans sa dimension transversale, j'ai choisi de m'impliquer dans la commission des finances : les dossiers importants et les grandes orientations politiques y sont discutés.

Et au niveau du Perreux ?

Au Perreux, nous sommes particulièrement concernés par les transports, notamment l'amélioration des lignes de RER A et E, le projet de prolongement de la ligne de RER E de Haussmann vers La Défense – permettant d'alléger la fréquentation du RER A –, mais aussi le réaménagement tant attendu du pont de Nogent. Je serai particulièrement vigilante au bon déroulement de cette opération, difficile à monter techniquement. Elle est inscrite au Contrat de Plan État-Région (CPER) Île-de-France

2015-2020 et sera cofinancée par l'État, la Région et le Département. Sous réserve des modalités de financement nécessaires, la phase opérationnelle pourrait démarrer assez rapidement. Je serai bien sûr attentive à tout ce qui concerne le lycée Paul Doumer, mais aussi à toutes les subventions que Le Perreux pourrait obtenir de la Région et défendrai les dossiers.

Des décisions importantes ont-elles déjà été votées par le Conseil régional ?

Oui, en deux mois, sous la présidence de Valérie Pécresse, le travail collectif a été très soutenu et de nombreuses décisions ont déjà été prises. Par exemple au niveau de l'emploi : la mise en place d'un conseil stratégique pour l'attractivité emploi, un plan d'action volontariste en faveur de l'apprentissage, l'incitation à l'offre de stages pour les jeunes Franciliens par les bénéficiaires de subventions régionales et les attributaires de marchés publics. Par ailleurs, l'accès à l'emploi des personnes en situation de handicap a été déclaré grande cause régionale 2016. On peut également citer le vote du bouclier sécurité dans les transports et les lycées, la suppression de la réduction tarifaire dans les transports pour les étrangers en situation irrégulière, et la création d'une cellule de veille pour les entreprises en difficulté. À titre personnel, j'emploierai toute mon énergie pour que nos décisions produisent les résultats escomptés, créent des emplois et facilitent la vie des Franciliens.

Qu'en est-il du budget et de ses grandes orientations ?

Le budget 2016 sera voté les 6, 7 et 8 avril et, afin de le préparer au mieux, un audit financier est actuellement réalisé au niveau de la Région. L'orientation budgétaire préconisée par la Présidente est très claire afin de retrouver l'équilibre financier et de relancer l'investissement : la recherche d'économies raisonnées dans tous les secteurs. Un bon exemple de diminution du train de vie de la Région est le déménagement du siège, prévu dans le 93 ou le 94, réduisant ainsi les frais immobiliers. Un autre exemple est l'important travail d'analyse des subventions dont certaines étaient très éloignées de l'intérêt régional lors du précédent mandat (300 000 € attribués pour la réalisation de pistes cyclables à Santiago du Chili, 100 000 € pour soutenir le peuple de Sarayaku en Équateur). Pour finir, je tiens à souligner le dynamisme et la compétence de Valérie Pécresse et son équipe, vraie chance pour l'Île-de-France. Avec sa parfaite connaissance de la Région et des dossiers, elle impulse un nouveau fonctionnement et agit efficacement pour l'intérêt de tous les Franciliens.

Propos recueillis le 22/02/2016.



DÉSIGNATION D'UNE NOUVELLE CONSEILLÈRE DÉLÉGUÉE



En février dernier, Hélène Rousselin a été désignée Conseillère municipale déléguée dans le domaine du Scolaire.

Elle est en charge des relations avec les associations de parents d'élèves et les associations d'éducation, des relations avec le corps enseignant des écoles maternelles et élémentaires, et des relations avec les chefs d'établissement scolaire du secondaire.

LES TRAVAUX AU PERREUX

Voirie. Rue Henri Navarre [entre le quai d'Artois et le boulevard Foch] (jusqu'au 22/04). Rue des Arts [entre l'avenue Denfert-Rochereau et l'avenue Montaigne] (jusqu'au 26/08).

Gaz. Allée Guy Mocquet [entre le boulevard Foch et le quai d'Artois] (11/04-27/05).

Assainissement. Rue Henri Dunant (jusqu'au 29 avril).

Circulation et stationnement interdits dans l'emprise des chantiers.

Renseignements auprès des Services Techniques au 01 48 71 72 00.

INFOS TRAVAUX SNCF

Du 29 mars au 5 juin 2016, d'importants travaux de rénovation et de fiabilisation du réseau ferroviaire vont être réalisés, de nuit, en gare de Nogent-Le Perreux. Le chantier est organisé pour que les nuisances soient les plus faibles et les plus brèves possibles.

PÔLE EMPLOI

NOUVEAUX HORAIRES

Du lundi au jeudi

De 9h à 13h15 : accès libre

De 13h15 à 17h : sur rendez-vous

Le vendredi

De 9h à 12h : accès libre

Pôle Emploi

3-5, rue Jean Monnet

94130 Nogent-sur-Marne

Candidat : 3949 / Employeur : 3995

www.pole-emploi.fr

TUNNEL DE NOGENT

RÉALISATION D'UNE ISSUE DE SECOURS

Dans le cadre de la modernisation du tunnel de Nogent menée depuis 2009 par la DiRIF (Direction des Routes d'Île-de-France), 19 issues de secours ont été créées ou réaménagées. La construction de l'issue de secours n°266, qui débouche au Perreux, durera d'avril 2016 à mars 2017.

L'issue de secours n°266 sera positionnée sur le boulevard de la Liberté à proximité immédiate de la place Robert Belvaux. Sa construction, qui va durer près d'un an, se déroulera en 3 grandes étapes :

- le creusement du puits de sortie d'une profondeur de 8 m puis de la galerie de raccordement du tunnel d'une longueur de 80 m,
- la construction des murs de la galerie et du puits,
- l'aménagement de l'intérieur et des abords extérieurs de l'issue de secours.

Pour permettre le bon déroulement du chantier, différents aménagements seront mis en place à la fois pour les piétons mais aussi pour les automobilistes : suppression de 3 places de stationnement place Robert Belvaux, suppression de la voie tourne-à-droite depuis le boulevard de la Liberté vers l'avenue Ledru-Rollin et suppression du cheminement piéton situé à l'intersection du dit boulevard et de la dite avenue. Les piétons devront emprunter les autres passages qui leur sont réservés autour de la place. Les activités commerciales seront préservées avec l'aménagement d'accès dédiés et la circulation des bus ne sera pas impactée. Les travaux se dérouleront exclusivement en journée et la DiRIF mettra tout en œuvre pour en limiter les nuisances. Le PNC vous tiendra régulièrement informés de l'avancée du chantier.

UNE MODERNISATION POUR PLUS DE SÉCURITÉ

Le tunnel de Nogent, d'une longueur de 2 150 m, a été construit entre 1987 et 1989. Sa modernisation s'inscrit dans un programme global qui concerne les 22 tunnels du réseau non concédé de l'État en Île-de-France et gérés par la DiRIF. L'objectif est de rendre les ouvrages plus sûrs pour les milliers d'usagers quotidiens. La création des nouvelles issues de secours répond à une exigence réglementaire qui prévoit une inter-distance entre deux issues inférieure ou égale à 200 m, de manière à ce qu'en cas d'incendie, les usagers n'aient pas plus de 100 m à parcourir pour se mettre en sécurité.

Déjà, à l'été 2014, se sont achevés les travaux de rénovation du système de ventilation du tunnel de Nogent, la pose de protection au feu, le renforcement de la signalétique des 11 issues de secours existantes et la mise en place d'équipements de sécurité tels que des caméras intelligentes ou des barrières de fermeture. 5 issues supplémentaires ont été réalisées, entre 2009 et 2014, et sont déjà opérationnelles. La création de l'issue de secours n°266 est la dernière du programme.



<http://www.enroute.ile-de-france.developpement-durable.gouv.fr/>

> La modernisation du réseau > les tunnels en cours de modernisation > Nogent



La TNT passe à la HD

Le 5 avril, toute la TNT passe à la Haute Définition (HD). Cette évolution technique va permettre de diffuser sur tout le territoire l'ensemble des 25 chaînes nationales gratuites de la TNT avec une meilleure qualité de son et d'image. Pour savoir si votre téléviseur ou adaptateur TNT est compatible, et ainsi éviter l'écran noir le 5 avril,

rien de plus simple ! Si vous visualisez le logo « Arte HD » en vous plaçant sur la chaîne 7 ou 57 (l'une des deux suffit), votre équipement est compatible ! Si votre équipement ne l'est pas, inutile de changer de téléviseur : un simple adaptateur TNT HD suffit.

www.recevoirlatnt.fr



RENCONTRE AVEC

DOMINIQUE VERGNE

Maire-adjoint en charge du Développement numérique

2016
UNE ANNÉE



NUMÉRIQUE

Le développement numérique est une délégation récente...

Oui, cette délégation dont j'ai la charge a été créée lors de la mise en place du mandat actuel, en avril 2014. Cela montre tout l'intérêt que porte l'équipe municipale pour les nouvelles technologies. Bien entendu, le développement numérique avait déjà commencé dans notre commune... Je pense par exemple aux bornes wifi – notre groupe de travail a décidé, au printemps 2015, de finaliser leur installation dans la totalité des bâtiments publics – et à la vidéoprotection qui est en cours de déploiement sur le territoire. Aujourd'hui, l'existence de cette délégation permet de porter un regard global sur le numérique au Perreux.

Quelle a été la méthodologie du groupe de travail ?

Notre démarche a été, dans un premier temps, de recenser les besoins des différents services de la Mairie qui, pour beaucoup d'entre eux correspondent aux attentes de la population. Nous nous sommes projetés sur un programme pluriannuel qui nous amène jusqu'à la fin du mandat, en 2020. Il a ensuite fallu prendre des décisions à propos des priorités qui ont émergé et choisir celles qui allaient faire l'objet d'investissements importants. Les critères retenus étaient clairs : les choix devaient être pertinents avec un impact financier modéré.

Quels sont les axes prioritaires retenus par le groupe de travail ?

Quatre grandes orientations ont été arrêtées : la poursuite de la dématérialisation des procédures, le développement de l'accès à Internet dans les établissements scolaires, le déploiement de la fibre optique et la création d'une application pour smartphone. Notre objectif est d'amener à leur terme tous ces projets d'ici la fin du mandat. Le numérique étant un domaine en constante évolution, nous suivrons de près les différentes mises à jour possibles.

Quel est l'objectif de la dématérialisation des procédures ?

Les e-services ont un objectif double : faciliter la demande des pièces administratives et leur traitement. La plupart des services de la Mairie sont concernés : État civil, Scolaire, Péri-scolaire, Sports, Services Techniques... et par la suite

la Police municipale. En plus des e-services déjà existants, de nombreux sont en cours de développement et seront intégrés progressivement dans le nouveau site Internet, mis en ligne le 1^{er} mars. Mais il ne s'agit pas d'une solution unique : il sera toujours possible de se rendre en Mairie pour effectuer ses démarches.

En quoi consiste le câblage des écoles et pour quelle(s) utilisation(s) ?

Même s'il n'existe aucune obligation, il appartient à la Ville de mettre à disposition des équipes enseignantes des classes câblées pour un raccordement à Internet. Ainsi, à la fin de l'année 2016 au plus tard, toutes les écoles maternelles et élémentaires seront câblées et chacune des classes des écoles élémentaires sera équipée d'une prise Internet. Le choix des équipements sera ensuite effectué par la Ville à partir des besoins et usages définis par les équipes éducatives.

Le rétroplanning du déploiement de la fibre optique est-il fixé ?

Je sais que c'est une attente très forte de la part de nombreux Perreuxiens. Malheureusement, l'intention initiale de déploiement de la fibre optique proposée fin 2012 par SFR a été modifiée lors de son rachat par Numericable en 2014. L'offre n'était plus satisfaisante et nous nous sommes donc adressés à un autre opérateur : Orange a répondu favorablement et s'est engagé à déployer la fibre optique pour tous les Perreuxiens sur 5 ans. La première phase commencera dès cette année. Nous ne manquerons pas de tenir informés les Perreuxiens des différents programmes par le biais du PNC.

Quels services seront proposés par l'application pour smartphone de la Ville ?

L'application de la Ville sera disponible dans le courant du 2^e trimestre 2016. Elle sera conçue en cohérence avec le nouveau site Internet. En plus des fonctionnalités habituelles, notre application proposera la géolocalisation de tous les bâtiments publics et permettra aux habitants de signaler un problème, de connaître toutes les manifestations dans la ville et d'être informés sur les activités du tissu associatif et des commerçants.

UN NOUVEAU NOM POUR NOTRE TERRITOIRE : PARIS EST MARNE & BOIS

Ne l'appellez plus EPT10, mais « Paris Est Marne & Bois » ! Lors de son deuxième Conseil de territoire, le 8 février à la Mairie de Champigny, l'Établissement Public Territorial n°10 a choisi son nouveau nom. Un logo est en cours de réalisation. Cette séance a également été l'occasion de définir les délégations des 12 Conseillers territoriaux, à découvrir ci-dessous.

LES DÉLÉGATIONS DU BUREAU DU CONSEIL DE TERRITOIRE

Président



Jacques JP Martin
Maire de Nogent-sur-Marne

1^{er} vice-président



Sylvain Berrios
Député-maire de Saint-Maur-des-Fossés
Élaboration du projet de territoire, PLU intercommunal, affaires traitant des bords de Marne (Marne Vive, Sage)

2^e vice-président



Dominique Adenot
Maire de Champigny-sur-Marne
PLH (Programme Local de l'Habitat), action sociale, santé, emploi, politique d'insertion

3^e vice-président



Michel Herbillon
Député-maire de Maisons-Alfort
Équipements culturels et sportifs, relations avec la Métropole du Grand Paris

4^e vice-président



Jean-François Voguet
Maire de Fontenay-sous-Bois
Développement économique et mise en œuvre du CDT (Contrat de Développement Territorial) Entre Marne et Bois

5^e vice-président



Laurent Lafon
Maire de Vincennes et Conseiller régional
Commission Locale d'Évaluation des Charges Territoriales (CLECT) et relations avec le Conseil régional d'Île-de-France et les conseils départementaux

6^e vice-président



Gilles Carrez
Député-maire du Perreux-sur-Marne
Finances, contrôle de gestion, subventions

7^e vice-président



Jean-Marie Brétillon
Maire de Charenton-sur-Marne
Environnement, collecte et valorisation des déchets, écologie urbaine, gestion de la transition pour l'ex Communauté de communes Saint-Maurice - Charenton

8^e vice-président



Jacques-Alain Bénisti
Député-maire de Villiers-sur-Marne
Aménagement du territoire, politique de la ville, renouvellement urbain

9^e vice-président



Patrick Beaudoin
Maire de Saint-Mandé
Développement scientifique, culturel et innovation. Projet d'itinéraire culturel européen dans la Vallée de la Marne, Tourisme

10^e vice-président



Olivier Dosne
Maire de Joinville-le-Pont et Conseiller régional
Relations avec les autres territoires et Paris. Protection de l'environnement (lutte contre les nuisances et pollutions, intégration de l'A4 dans la Vallée de la Marne). Développement des ports de plaisance

11^e vice-président



Jean-Pierre Spilbauer
Maire de Bry-sur-Marne
Mobilités, déplacements, transports et relations avec la SGP (Société du Grand Paris) et le STIF (Syndicat des Transports d'Île-de-France). Mise en œuvre du CDT des Boucles de la Marne

12^e vice-président



Christian Cambon
Sénateur-maire de Saint-Maurice
Eau et assainissement

france
literie

Dessine mes nuits

**vosre
spécialiste
literie !**



swissflex

Finest sleep technology.

174, bd de Créteil - 94100 Saint-Maur-des-Fossés
01 48 76 35 37



A votre service depuis **1997**



01.41.95.53.40

www.cotenogent.fr

DEVIS GRATUIT



CONCEPTION - REALISATION
Cuisines - Bains - Placards - Rangements

Magasin exposition ouvert du lundi au samedi
66 Gde Rue Ch. De Gaulle - 94 NOGENT/MARNE



Conseil • Marketing • Publicité

Agence de communication
des collectivités locales
d'Ile-de-France
depuis plus de 30 ans.

Les Espaces Multi-Services - 115, bd de Courcères
Crosny-Beaubourg
77400 Marne-la-Vallée cedex 2
01 64 62 26 00

RÉGIE PUBLICITAIRE • COMMUNICATION PAR L'OBJET
ORGANISATION DE SALONS PROFESSIONNELS • STUDIO GRAPHIQUE

Réservez votre espace publicitaire
dans le magazine de la ville du **Perreux-sur-Marne**



www.groupecmp.fr

Contact : Sébastien Cadilhac **06 87 55 08 32**

pour vous satisfaire
La qualité au meilleur prix



LELIEVRE
ENTREPRISE PAYSAGISTE

www.lelievre.fr

Étude et réalisation
Jardins et espaces verts
Terrasses et résidences
Entretien, création et élagage

92 av. G. Clemenceau E-mail : info@lelievre.fr
94360 BRY-SUR-MARNE Télécopie : 01 48 81 37 67

01 48 81 00 56

BÂTIMENT
Maçonnerie
Couverture
Ravalement
Carrelage
Peinture
Plomberie
Dépannage

ENTREPRISE GÉNÉRALE DE BÂTIMENT

BATECO

BÂTIMENT - ENERGIE - CONFORT
L'Energie est notre avenir, Economisons-la

49, avenue Ledru Rollin - 94170 Le Perreux Sur Marne
Tél. : **01 43 24 24 13** - bateco-sarl@orange.fr

ROSSINI
Maison de Ventes aux Enchères

**Vendez vos objets d'art à Paris
dans le quartier Drouot !**

ESTIMATIONS GRATUITES

Renseignements et rendez-vous :
Frédéric FERRER - 06 22 42 06 90
frederic.ferrer@rossini.fr

ALP Club
Restaurant le SET DE TABLE
65, quai d'Artois - 94170 Le Perreux-sur-Marne

**Les vendredis 15 avril et 20 mai
Et le troisième vendredi de chaque mois**
De 14h30 à 17h00 sans rendez-vous
Estimations à domicile sur rendez-vous



ROSSINI - MAISON DE VENTES AUX ENCHÈRES - ESTIMATIONS GRATUITES
7, rue Drouot - 75009 Paris - Tél. : 01 53 34 55 00 - Fax : 01 43 47 10 26 - www.rossini.fr
Régistré - agréé sous le n°2002-066 RCS Paris B 428 867 089

Intermarché
EXPRESS

221 avenue Pierre Brossolette
Pont de Bry - Le Perreux-sur-Marne

tel : 01 43 75 32 20

- Tous les produits frais tout près de chez vous
- Livraison à domicile

est plus léger quand c'est livré



Horaires :
du lundi au samedi de 8H30 à 20H
le dimanche de 9H à 13H

PRODUCTEUR COMMERCANT

TOUT PRÊT **TOUT FRAIS** **TOUT LE QUOTIDIEN**



LE DÉVELOPPEMENT DURABLE AU PERREUX

4 ENGAGEMENTS 21 ACTIONS

Le premier volet de ce cycle de dossiers est consacré aux bâtiments publics et à l'éclairage public (Engagement n° 4 et Actions 16, 17, 18, 19 et 20).

La politique de la Ville du Perreux en matière de développement durable est une démarche globale et volontariste amorcée depuis déjà de très nombreuses années, qu'il s'agisse des espaces verts, des bâtiments publics, de la collecte des déchets, des démarches administratives, des déplacements ou encore de l'éclairage public. C'est ainsi qu'en décembre 2015, la COP21 s'est inscrite naturellement dans l'action de la Ville. Elle a été marquée par la création d'une charte pour un développement durable (charte DD) définissant l'ambition et la ligne de conduite de la collectivité. Elle fixe à la fois des engagements sur le long terme et des actions concrètes mises en œuvre sur le moyen ou le court terme, dans la continuité de celles déjà menées depuis plusieurs mandats.

Cette charte, vous la trouverez en ligne sur www.leperreux94.fr dans la rubrique Cadre de vie > Développement durable.

Elle est constituée de 21 actions rassemblées sous 4 grandes thématiques d'engagement :



ENGAGEMENT N° 1

Aménager durablement notre territoire et valoriser notre cadre de vie



ENGAGEMENT N° 2

Responsabiliser nos comportements



ENGAGEMENT N° 3

Réduire l'impact des véhicules motorisés et favoriser les déplacements respectueux de l'environnement



ENGAGEMENT N° 4

Réduire nos consommations dans les bâtiments et les espaces publics.

Ces engagements seront traités séparément à travers plusieurs dossiers.

DES BÂTIMENTS PUBLICS TOUJOURS PLUS ÉCONOMES EN ÉNERGIE

Qu'il s'agisse d'une construction neuve ou bien de l'entretien de son patrimoine, la Ville du Perreux porte une attention particulière à la performance énergétique du bâti. Quand on sait que la déperdition énergétique d'un bâtiment passe le plus souvent par sa toiture ou ses façades, fenêtres comprises, l'isolation est bien entendu une priorité. Mais la maîtrise de la consommation des énergies n'est pas non plus oubliée pour autant avec l'installation d'équipements et de consommables aux technologies innovantes moins gourmands en énergies, électricité ou gaz.

Charte DD
Action 16

CONSTRUIRE DES BÂTIMENTS DURABLES

Chaque nouveau bâtiment est bien entendu conforme à la réglementation thermique la plus récente (à la date de sa construction). C'est le cas du Relais Assistantes Maternelles (2008), du club du Saut du Loup (2012), de la crèche de la Gaîté (2014) et du nouveau centre de loisirs Pierre Brossolette (3^e trimestre 2016). La Ville cherche également à mettre en œuvre toute innovation environnementale qui soit économiquement acceptable, comme par exemple le bâtiment du Relais Assistantes Maternelles qui produit sa propre électricité grâce à des panneaux photovoltaïques et le tout nouveau centre de loisirs Pierre Brossolette qui bénéficiera d'un plancher chauffant.

Charte DD
Action 17

AGIR SUR LES BÂTIMENTS EXISTANTS

Depuis plusieurs années déjà, le plan pluriannuel d'investissement de la Ville est principalement orienté vers l'entretien du patrimoine, notamment afin d'améliorer leur performance énergétique. Le principe est de profiter de travaux de rénovation pour isoler un bâtiment ou, dans le cas d'équipements lourds arrivés en fin de vie, de le remplacer par du matériel plus performant accompagné d'une formation pour les utilisateurs. Le principe est le même pour le remplacement des consommables (ampoules...), et ce afin d'optimiser les coûts et de rentabiliser au maximum les investissements. Mais la Ville va plus loin en réalisant le bilan énergétique de ses 5 bâtiments municipaux les plus énergivores (la piscine,

le Centre des bords de Marne, les groupes scolaires Clemenceau, Paul Doumer et Pierre Brossolette). Celui-ci, établi par un cabinet extérieur, cible les actions à réaliser en priorité pour générer des économies d'énergie. Ce diagnostic, plus approfondi que le Diagnostic de Performance Énergétique (DPE) issue de la Directive européenne, prend en compte la réalité des bâtiments, notamment les spécificités architecturales et techniques rencontrées. Suite au diagnostic énergétique effectué à la piscine, la Ville a par exemple décidé de suivre deux préconisations : le remplacement du régulateur de la centrale d'air pour une meilleure gestion du chauffage et de la ventilation (2016) et l'installation d'un récupérateur de fumée sur la chaudière pour une production moins importante d'énergie (courant 2016). Déjà, en 2013, le changement du système de filtration avait permis de réduire la consommation en eau.

Charte DD
Action 17

MIEUX ISOLER LES BÂTIMENTS

La Ville a entrepris un vaste programme de remplacement des fenêtres existantes de ses écoles par des fenêtres à forte isolation thermique et phonique, toutes équipées d'un système de rupture de pont thermique (coefficient d'isolation thermique conforme à la RT2012). Ce programme, commencé depuis plusieurs années déjà, se finira cette année avec le changement des fenêtres de l'école Clemenceau A et de la maternelle Paul Doumer (en cours). Ainsi, à la fin de l'année 2016, toutes les fenêtres des établissements scolaires de la Ville auront été remplacées. Cela a représenté un investissement de 600 000 € sur les exercices 2014 et 2015. Ces travaux



DES ÉQUIPEMENTS



1

GRUPE SCOLAIRE JULES FERRY

Remplacement des fenêtres (2011-2014) et installation de chaudières à condensation moins énergivores (2015-2016)



2

PISCINE MUNICIPALE

Remplacement du régulateur de la centrale d'air (2016) pour une meilleure gestion du chauffage et de la ventilation



3

CRÈCHE DE LA GAÏTÉ

Construction du nouveau bâtiment (2014) qui répond à la réglementation thermique en vigueur

ont fait l'objet de subventions de la part du SIPPAREC (Syndicat Intercommunal de la Périphérie de Paris pour les Énergies et les Réseaux de Communication). Lors de leur dernière rénovation, **les façades du Centre des bords de Marne (2010-2012) et du bâtiment des Services Techniques (2011) ont également fait l'objet de travaux importants d'isolation.**

Enfin, plusieurs bâtiments publics, notamment le club du Saut du Loup et le bâtiment du service financier et juridique, disposent d'une toiture végétalisée. Outre l'intérêt de limiter la saturation du réseau d'assainissement en cas de fortes pluies grâce à la rétention de l'eau par les végétaux, les toitures végétalisées permettent une bonne isolation thermique du bâtiment. **La Ville s'engage à étudier la possibilité de créer ce type de toiture pour chaque nouvelle construction.**

Charte DD
Actions
17 et 18

MAÎTRISER LA CONSOMMATION DES ÉNERGIES

L'isolation est une chose, mais la maîtrise des dépenses énergétiques – électricité et gaz principalement – passe aussi par **des équipements plus économes pour un confort et une qualité au moins équivalents.** La Ville finalise notamment cette année une vaste campagne de remplacement des éclairages dans les bâtiments communaux, et plus particulièrement dans les écoles, qui évoluent en fonction des avancées technologiques. Une première phase a vu l'installation de luminaires à lampes à basse consommation dites « fluo-compactes » avec détecteur de mouvement et arrêt

automatique. Les technologies ayant depuis évolué, c'est aujourd'hui la LED (Light Emitting Diode = diode électroluminescente), beaucoup plus performante, qui est privilégiée lors de tout remplacement de luminaire arrivé en fin de vie. Ces luminaires à LED de dernière génération sont équipés d'un variateur automatique de l'intensité lumineuse en fonction de la luminosité ambiante ainsi que d'un détecteur de mouvement. Et par mesure de précaution et de sécurité sanitaire, il s'agit d'un éclairage indirect. **À la fin de l'année 2016, toutes les classes des établissements scolaires de la Ville seront équipées en fluo-compactes ou en LED.**

Concernant les chaudières à gaz, leur cycle de vie est long (entre 20 et 25 ans) et leur renouvellement systématique n'est pas préconisé. Avant chaque intervention, le site fait l'objet d'études pour déterminer le type de matériel le mieux adapté. Ainsi, le remplacement de 5 chaudières a été programmé sur les exercices 2015 et 2016 : 2 au groupe scolaire Jules Ferry, 2 en Mairie et 1 au bâtiment Bellevue. Elles sont à chaque fois remplacées par des chaudières à condensation offrant un très bon rendement. De plus, en tant que ville adhérente au Sigef (Syndicat intercommunal pour le gaz et l'électricité en Île-de-France), **la commune bénéficie de tarifs de gaz intéressants grâce à une démarche volontariste de mutualisation des achats.**

Enfin, la limitation de la consommation en eau n'est pas oubliée avec la pose de détecteurs sur les robinets et les chasses d'eau des sanitaires de certains lieux publics et établissements scolaires de la commune.

PUBLICS DURABLES



4

CENTRE DES BORDS DE MARNE

Isolation du bâtiment et rénovation de ses façades (2010-2012)



7

SERVICES TECHNIQUES

Rénovation des façades (2011) et installation d'une terrasse végétalisée sur le toit du service Financier et Juridique (2000)



5

POLICE MUNICIPALE

Travaux de chauffage avec l'installation d'une pompe à chaleur double flux (2009)



8

CLUB DU SAUT DU LOUP

Toiture terrasse végétalisée et isolation répondant à la réglementation thermique en vigueur (2012)



6

RELAIS ASSISTANTES MATERNELLES

Chauffage par climatisation réversible et production d'eau chaude mixte solaire / électrique (2008)



9

CENTRE DE LOISIRS BROSSETTE

Construction d'un nouveau bâtiment (2016) répondant à la réglementation thermique en vigueur



L'ÉCLAIRAGE PUBLIC : ÉCLAIRER JUSTE, C'EST CONSOMMER MOINS

Notre commune compte pas moins de 3 000 points lumineux sur son territoire. Au quotidien, la Ville gère son parc d'éclairage public et cherche sans cesse à éclairer mieux grâce aux nouvelles technologies, sans perdre de vue son objectif premier : assurer la sécurité des biens et des personnes. En France, selon l'ADEME (Agence De l'Environnement et de la Maîtrise de l'Énergie), l'énergie consommée par l'éclairage public représente 37 % de la facture d'électricité des collectivités territoriales, une part non négligeable dans le budget d'une Ville. C'est pourquoi, la maîtrise de l'éclairage public est une source importante de réduction des consommations électriques.

Charte DD
Action 19

LA LED, UN ÉCLAIRAGE ÉCONOME

Il y a 40 ans, Le Perreux équipait tous ses candélabres de mats en aluminium d'excellente qualité. Ces derniers n'ont jamais eu besoin d'être remplacés et les économies réalisées ont permis d'investir dans de nouvelles technologies en matière d'éclairage public. Ainsi, en 2007, les premières lanternes équipées de lampes à LED ont été installées dans le parc des Cités Unies et depuis, aucune maintenance n'a été effectuée sur les 30 000 heures de fonctionnement effectives. De ce fait, depuis 2012, **les ampoules qui ne fonctionnent plus sont automatiquement remplacées par des lampes à LED.** Avec une puissance de 70 watts pour les lampes à LED contre 150 pour les autres sources lumineuses, la baisse de la consommation d'énergie est évidente. De même, en moyenne, seulement 40 % de la puissance des lampes est utilisée pour éclairer l'ensemble des rues de la commune. L'impact sur l'environnement ne peut être que positif. **Ainsi, grâce à l'augmentation de la durée de vie des ampoules et à la baisse des coûts de maintenance, les dépenses de fonctionnement ont baissé de 5 % par an ces 3 dernières années.**

QU'EST-CE QU'UNE LED ?

La LED (diode électroluminescente) est un composant électronique permettant la transformation de l'électricité en lumière. Pour l'éclairage, on utilise des lampes constituées de plusieurs LED de forte puissance accolées. La durée de vie de ces lampes est largement supérieure à celle des autres technologies : jusqu'à 100 000 h (en laboratoire), 40 000 h sur le marché (soit plusieurs dizaines d'années). Elles ont de plus une efficacité énergétique nettement supérieure aux lampes classiques, et c'est pourquoi la Ville a opté pour ce type de technologie.

Charte DD
Action 20

TOUJOURS MIEUX CONTRÔLER L'ÉCLAIRAGE PUBLIC

Les services de la Ville s'emploient à travailler sur l'uniformité de l'éclairage dans les rues. Quand un changement de luminosité survient, l'œil humain a besoin d'un temps d'adaptation. Si l'éclairage est uniforme, aucune adaptation de l'œil n'est nécessaire garantissant ainsi la sécurité des piétons, mieux vus par les automobilistes. De plus, pour éclairer au plus juste en tenant compte de la luminosité ambiante et mieux s'intégrer aux rythmes de vie urbaine, la Ville a mis en place un dispositif qui permet de connaître la consommation énergétique de chaque lanterne, le bon fonctionnement de la lampe et de varier la puissance d'un point lumineux sur certaines plages horaires (abaissement par tranche horaire de la puissance entre 23h et 5h). Grâce à un logiciel mis en place en partenariat avec la société Phillips, les lampes LED des rues de la Marne, de la Station, des Fratellini, du Bac et Denfert-Rochereau sont pilotées à distance par ordinateur. Quant aux armoires d'éclairage public, celles-ci sont équipées du système « radiolite » afin d'obtenir une simultanéité d'allumage et d'extinction des candélabres. Trois paramètres sont alors combinés : le lieu, l'heure et la position exacte du soleil.

AVEC LE PHOTOVOLTAÏQUE, LE PERREUX PRÉCURSEUR

L'avenir, c'est le photovoltaïque avec LED et détection de présence. Ainsi, depuis le mois de mars, un candélabre photovoltaïque prêté par l'entreprise Thorn se dresse dans la rue de Nancy. Les études effectuées ont montré que, financièrement, il était plus intéressant de mettre en place ce type de candélabre afin d'éviter d'importants travaux

de raccordement électrique. Si le test est satisfaisant, le remplacement des candélabres actuels par une vingtaine de candélabres photovoltaïques avec détection de présence se fera au cours des prochaines années. Le Perreux serait alors précurseur en la matière en Île-de-France.



Les cellules photovoltaïques qui alimentent les lampes à LED sont intégrées dans le mat.

L'ÉCLAIRAGE PUBLIC AU PERREUX

2010 → 1,760 MILLIONS DE KWH

2015 → 1,535 MILLIONS DE KWH



Une consommation annuelle en baisse alors que le nombre de points lumineux a augmenté

- 225 000 KWH → 6 000 € D'ÉCONOMIES PAR AN SOIT 30 000 € EN 5 ANS

AU PERREUX → 47 KWH

AU NIVEAU NATIONAL → 87 KWH

Une consommation annuelle par habitant 2 fois plus faible que la moyenne nationale

Malgré des marges de manœuvres financières de plus en plus contraintes, les travaux réalisés ont permis de maîtriser la consommation des énergies, et donc de stabiliser la facture énergétique... alors que le coût des énergies augmente mécaniquement chaque année. Une vraie performance rendue possible grâce à une politique ambitieuse d'anticipation.

RESTAURANT DE PIZZA À LA PART **BROS' & CO**

Situé idéalement face à la Mairie, Bro's & co est un restaurant à tendance italienne. Sa spécialité : les pizzas à la part. Deux frères, Matthieu et Jérôme, Perreuxiens et d'origine italienne, sont à l'initiative de ce nouveau concept.

Ici, il vous est proposé un beau choix de pizzas à la part (à consommer sur place ou à emporter), des plats de pâtes, des salades et des desserts, le tout fait maison... sans oublier la fameuse planche de charcuterie et de fromages italiens. Côté vin, la carte fait également la part belle à l'Italie. Bref, une cuisine simple où l'accent est mis sur le goût, la qualité et la fraîcheur des produits. Pour faire les bons choix et renouveler leur carte tous les deux mois, ils bénéficient des conseils d'un ancien chef italien renommé et se fournissent, entre autres, auprès d'un primeur du Perreux (Terroir et Saveurs d'Antan, chez « Nabil »). Et les prix sont vraiment une bonne surprise !

Bros' & Co, c'est aussi le lieu idéal pour se détendre entre amis autour d'un verre et, pourquoi pas, à l'occasion de la retransmission de matchs de football. L'équipe, jeune et dynamique, vous accueille dans une ambiance lounge, moderne et cosy. Lumineux avec ses grandes baies vitrées, le restaurant dispose d'une cinquantaine de couverts ainsi que d'une belle



terrasse extérieure. À noter que la privatisation partielle ou complète du lieu est possible (jusqu'à 80 personnes). Enfin, pour la plupart des produits, Bros' & Co se transforme en épicerie fine. De nombreux Perreuxiens en ont déjà fait leur lieu de prédilection, pourquoi pas vous ?



105, avenue du Général de Gaulle

01 43 24 16 96

www.brosandco.fr

Facebook/Bro's and co

Ouvert du lundi (sauf lundi soir) au vendredi de 11h45 à 15h et de 19h30 à 23h, le samedi de 10h à 15h et de 19h30 à minuit, le dimanche de 10h à 15h.

Parking de la Mairie (1h gratuite).

Sur présentation de l'article, 1 coupe de Prosecco vous sera offerte.

LE TITRE DE « MAÎTRE RESTAURATEUR » DÉCERNÉ AU 169

Au mois de janvier, le restaurant Le 169 s'est vu attribuer, par l'État, le prestigieux titre de Maître Restaurateur. Cette qualification garantit le respect d'une qualité de produit, le travail avec des petits producteurs, un service et une hygiène irréprochables. Pas moins de 30 critères rigoureux ont ainsi été respectés par l'établissement. À ce jour, seuls 7 restaurants val-de-marnais disposent de ce titre. Restaurant bistrannique, le 169 et son chef Éric Law-Kwang proposent une cuisine traditionnelle française rehaussée d'une pointe d'épices ou de produits inattendus pour créer un équilibre des saveurs détonnant. 100 % frais, 100 % fait maison, Le 169, c'est l'excellence à portée de la Marne...

54, quai d'Artois - 01 43 24 18 16 - www.le169.fr

Ouvert du mercredi au dimanche de 10h à 15h et de 19h à minuit.

Les travaux sur le quai d'Artois étant terminés, la circulation est rétablie vers le restaurant.



BIENVENUE À...



INSTITUT DE BEAUTÉ

LA MAGIE DU SOIN

C'est dans une ambiance cocooning et chaleureuse que Priscilla vous accueille dans son institut de beauté, ouvert depuis janvier. Esthéticienne diplômée d'État depuis 16 ans, Priscilla propose des soins du visage et du corps (gommage, modelage, amincissement, beauté des mains et des pieds) ainsi que des épilations à la cire traditionnelle. Venez donc découvrir l'aromathérapie cosmétique et bénéficiez des vertus des huiles essentielles pour prendre soin de votre peau, visage et corps avec Decléor. Cette marque de bien-être décline une gamme de soins naturels à base d'extraits aromatiques de plantes (essences et huiles essentielles). Notre esthéticienne utilise également les produits de la marque cosmétique de luxe Carita qui, avec ses techniques exclusives hautement concentrées en actif, ses matières nobles et rares, ses textures délicates, assurent une technicité et un résultat anti-âge. Vous souhaitez vivre un véritable moment de détente et de douceur ? Laissez-vous transporter et succombez aux soins experts de Priscilla.

10, rue de la Marne

01 48 72 16 01

Sur rendez-vous le lundi de 10h à 16h, du mardi au vendredi de 10h à 19h, et le samedi de 10h à 18h.

Sur présentation de cet article, 10 % de remise sur votre 1^{er} soin visage ou corps (offre valable jusqu'au 31 mai 2016).



PEINTURE & DÉCO

TAFael PEINTURE

Avec un père et un grand-père dans le métier, l'art de la peinture et de la décoration, Raphaël Leignel l'a dans la peau. Formé par un meilleur ouvrier de France aux métiers d'artisan peintre, colleur de revêtement, poseur de sol, vitrier et peintre décorateur, Raphaël Leignel a ouvert sa propre entreprise en 2007 et s'est récemment installé au Perreux. Polyvalent, notre artisan propose de nombreuses prestations : décoration intérieure (faux marbre, enduits décoratifs, faux bois, patine décorative, feuilles d'or et d'argent), ravalement, isolation thermique par l'extérieur (garantie 10 ans), pose de parquets et de plafonds suspendus. Il réalise aussi toute sorte de travaux d'entretien. Utilisant un matériel de qualité, Raphaël Leignel est notamment équipé d'un pistolet à peinture doté du système « airless » qui permet une application rapide pour un coût moindre. Par ailleurs, pour tous ses travaux, c'est avec la marque Tollens et sa gamme Capteo, une peinture dépolluante, que notre artisan travaille. À noter que l'entreprise Tafael intervient dans toute l'Île-de-France et même en province.

06 68 60 54 05

tafael@laposte.net

www.tafael.com



DESIGNER FLORAL

CINDY ÉMOTION FLORALE

Exprimer avec des fleurs ce qu'il est parfois difficile de dire avec des mots. Tel est le concept de Cindy, formée à l'école des fleuristes de Paris et médaillée de bronze des fleuristes d'Île-de-France 2013 et 2015. Du bouquet le plus simple à la décoration la plus élaborée, les compositions aux lignes modernes et épurées sont exclusivement sur-mesure. De la véritable haute couture de la fleuristerie ! Décoration florale personnalisée pour tous les événements de la vie (naissance, mariage...) ou pour professionnels (hôtels, restaurants, accueil d'entreprises...), la fleur est dans tous ses états. À partir de végétaux, Cindy crée des œuvres uniques (luminaires, tableaux, robes de soirée...) ou des accessoires de mode (chapeaux, sacs, bijoux...). Vous pourrez également assister à des démonstrations privées ou participer à des ateliers d'initiation d'art floral pour adultes et enfants. Création uniquement sur commande, livraison possible en Île-de-France.

06 34 08 62 41

cindyemotionflorale@gmail.com

Facebook.com/CindyEmotionflorale

DANS UN CADRE DE VIE IDEAL, APPARTEMENTS ET 4 MAISONS
DE STANDING AVEC BALCONS, TERRASSES OU JARDINS PRIVATIFS

la
fiori

3 Allée Victor Basch 94170 LE PERREUX-SUR-MARNE

**TRAVAUX
EN COURS
APPARTEMENT
TÉMOIN**



EXEMPLES DE PRIX

2 PIÈCES
à partir de
279 000 €

3 PIÈCES
à partir de
399 000 €

Maison
à partir de
649 000 €

RÉALISATION
GRUPE PATRIENANI

ACCUEIL
immobilier

01 44 30 48 14
groupe-accueil-immobilier.com

ESPACE DE VENTE

66 ter, avenue Ledru Rollin
94170 LE PERREUX-SUR-MARNE
Ouvert tous les jours de 14h à 19h
sauf le mardi et le mercredi

Groupe Accueil - Bureau en contact avec la Direction Régionale de l'habitat - 10 rue de la République - 75001 Paris

MONOPRIX



MONOPRIX LE PERREUX 117 AVENUE DU GÉNÉRAL DE GAULLE - Estival Coburu

OUVERT DU LUNDI AU SAMEDI DE 9H À 20H ET LE DIMANCHE DE 9H À 13H

P 1^{ère} HEURE GRATUITE À PARTIR DE 20€ D'ACHATS*



MONOPRIX.FR

*Voir conditions en magasin MONOPRIX - SARL au capital de 91 000 000 € - 00129 021112 - Maternité - MONOPRIX - Pas-en-Joux - Alsace

DES PRODUITS
DE LEGENDE À PRIX
HÉROÏQUES

POUR VOTRE SANTÉ, PRATIQUEZ UNE ACTIVITÉ PHYSIQUE RÉGULIÈRE. WWW.MANGERBOUGER.FR

AU CENTRE DES BORDS DE MARNE

DANSE

CARTE BLANCHE À TOMEIO VERGÉS

Une soirée sur mesure pour un chorégraphe hors-norme. Quatre solos de femmes, qui formeront un parcours dans le CdbM, depuis l'escalier du Grand Théâtre jusqu'au Petit Théâtre. Ces petites formes chorégraphiques seront suivies par un débat animé par Fabienne AnKaoua, psychanalyste.

Judi 7 avril à 20h30 au Petit Théâtre.

Tarifs : 18,50 €, 16 €, 10 € (- 20 ans)

THÉÂTRE

TROIS RUPTURES

De Rémi De Vos

Mise en scène Othello Vilgard

« Pourquoi se séparer d'un commun accord alors qu'une rupture déchirante est la meilleure façon de montrer à l'autre qu'il a beaucoup compté ? Elle a préparé un repas d'adieu parce qu'elle ne supporte plus Diva, la chienne de son mari, et ce repas va leur rester en travers de la gorge, l'un comme l'autre. Il a rencontré quelqu'un, un pompier, et c'est précisément ce qui met le feu aux poudres. Ils ont un enfant, qu'ils détestent, et leur couple va exploser. Trois couples. Trois ruptures. Trois histoires bien ficelées qui volent vraiment haut ! Ces pervers narcissiques qui se livrent au harcèlement font froid dans le dos. Pourtant, c'est d'une insoutenable drôlerie. Dinguerie, pourrait-on dire, tant les situations sont poussées à l'absurde. Chez Rémi De Vos, le rire est un exutoire à la folie. »

Léna Martinelli, *Les Trois Coups*

Lundi 2, mardi 3 et mercredi 4 mai à 20h30 au Petit Théâtre.

Tarifs : 18,50 €, 16 €, 10 € (- 20 ans).



THÉÂTRE

SACRÉ SUCRÉ SALÉ

TEXTE, CONCEPTION ET JEU STÉPHANIE SCHWARTZBROD

Aujourd'hui, c'est fête. Tour à tour juive, musulmane ou catholique, elle coupe, touille, pétrit et cuisine en direct, tout en racontant Esther et Mahomet, la Mer Rouge et l'Eucharistie, Roch Hachana et le Ramadan... Parce que chaque plat renvoie à une histoire, chaque ingrédient à un symbole, parce que manger donne à penser, parce que les repas sont faits pour être partagés, et parce qu'il y a trop de points communs entre les trois monothéismes (à commencer par la sensualité !) pour les opposer. Une heure de jubilation culinaire et spirituelle... À table, spectateurs !

Mardi 12 et mercredi 13 avril à 20h30 (date supplémentaire)

au Petit Théâtre. Tarifs : 18,50 €, 16 €, 10 € (- 20 ans)



MUSIQUE

AVEC L'ORCHESTRE NATIONAL D'ÎLE-DE-FRANCE

LE SACRE DU PRINTEMPS
FRANZ SCHUBERT

ROSAMUNDE, OUVERTURE
DARIUS MILHAUD

LA BIEN-AIMÉE
RECRÉATION MONDIALE



En 1913, un séisme se produit à Paris : la création du *Sacre du printemps* suscite un scandale mémorable, à la hauteur de la modernité de ce ballet que Stravinski avait voulu comme un hymne au paganisme, au primitivisme et aux forces obscures de l'âme humaine. Il n'y a pas d'histoire dans ce ballet chorégraphié par Nijinski, juste deux tableaux : l'adoration de la Terre et le sacrifice d'une adolescente sous les yeux de la communauté réunie en transe. La musique est l'une des plus incroyables jamais écrites : puissante, rythmée, éclatante, virtuose, enchevêtrée, elle vous emporte dans un tourbillon de force vitale. En comparaison, *La Bien-Aimée* de Darius Milhaud est bien sage. Il s'agit d'un ballet en un seul acte pour pianola (piano mécanique) et orchestre écrit en 1928, collant des musiques de Schubert et de Liszt. Cette partition, non éditée, non enregistrée, tombée dans un oubli total, va revivre sous la baguette d'Enrique Mazzola. Un événement à ne pas manquer.

Judi 14 avril à 20h30 au Grand Théâtre.

Tarifs : 26 €, 24 €, 10 € (- 20 ans)



LE CANADA À L'HONNEUR

EXPOSITION

LES INUITS, VIE QUOTIDIENNE ET SPIRITUELLE DANS LE GRAND NORD

La Médiathèque accueille une remarquable exposition de photographies sur les Inuits réalisée par François Poche, photographe qui parcourt le monde depuis plus de 35 ans. Il est allé à leur rencontre dans le Grand Nord canadien : « *Les Inuits intriguent, et après des siècles d'oubli, de colonisation, de déportation, d'assistance, le peuple inuit a encore la force de nous montrer une voie, de nous désigner un horizon, celui de la sagesse, de la fierté retrouvée.* ». François Poche

L'exposition est constituée de mosaïques de photos et de panoramiques. Elles sont accompagnées des légendes et textes de Louis Caron, président de l'Académie des lettres du Québec, qui font la lumière sur la culture inuit.

**Jusqu'au 30 avril à La Médiathèque,
70 bis, avenue Ledru-Rollin - 01 48 71 38 57**

EXPOSITION

VISION PANORAMIQUE DE L'ACADIE

Le service Culturel programme, en parallèle des manifestations à La Médiathèque, une exposition de François Poche sur l'Acadie au Centre des bords de Marne. Le photographe français a parcouru l'Île-du-Prince-Édouard, la Nouvelle-Écosse et le Nouveau-Brunswick à la recherche de l'identité du peuple acadien. Ce territoire, à la frontière avec le nord des États-Unis et le Québec, est devenu en 1604 la première colonie française d'Amérique du Nord.

L'exposition est composée de portraits d'acadiens et de belles photographies panoramiques mises en lumière par les textes de Louis Caron. Elle a été réalisée à l'occasion du 400^e anniversaire de Samuel de Champlain (fondateur de l'Acadie).

**Jusqu'au 2 mai au Centre des bords de Marne,
2, rue de la Prairie - 01 43 24 54 28 - www.cdbm.org**

**LES DEUX EXPOSITIONS SONT PRODUITES PAR L'ATELIER CULTUREL
(WWW.ATELIERCULTUREL.ORG)**

ANIMATIONS AUTOUR DES EXPOSITIONS

DÉCOUVERTES LITTÉRAIRES ET MUSICALES. « Chanson et littérature québécoises ». La chanson québécoise, c'est la chanson en français au Québec. Instrument de contestation, d'affirmation d'une culture ou simple divertissement, elle est pleine d'inventivité. Avec elle, c'est toute une société qui s'exprime. Dépaysement, humour, sagas... Richesse et éclectisme caractérisent cette littérature. Venez découvrir ou redécouvrir le quotidien et la culture de nos cousins !

**Vendredi 8 et samedi 9 avril de 10h30 à 12h,
à La Médiathèque (sur inscription)**

CONTES DU CANADA. « Le rire de l'Amulette » par Nathalie Krajcik suivi d'une introduction à la culture inuit, pour tout public (dès 8 ans). **Samedi 9 avril à 15h, à La Médiathèque (sur inscription)**

PROJECTIONS au Centre des bords de Marne de *Starbuck* de Ken Scott (Canada, 2012). Alors qu'il s'apprête à être père, David Wosniak, éternel adolescent de 42 ans, découvre être le géniteur anonyme de 533 enfants déterminés à le retrouver. **Jeu 14 avril à 20h45, au CdbM (6 €, 3,50 €)**

ANIMATIONS RÉGULIÈRES DE LA MÉDIATHÈQUE

CONTES DU BATEAU LIVRE pour les enfants de 3 à 5 ans et leurs parents. **Samedi 9 avril à 11h**

MOMENTS MUSICAUX avec Martine Colonna (association Arts Rencontres Échanges). 2 séances : de 10h à 11h pour les tout-petits jusqu'à 2 ans, de 11h à 12h pour les enfants avant 4 ans. **Samedi 16 avril**



© Alain Chetout

SPECTACLE JEUNE PUBLIC

CHUT ! JE CRIE

« Chut ! Je crie » est un duo chorégraphique, un portrait de petites et de grandes émotions ; celles qui traversent les enfants, les nôtres, les autres, ceux que nous sommes, ceux que nous avons été. Lorsque le quotidien devient burlesque, nos habitudes clownesques, « Chut ! Je crie » fait la part belle à la relation intime qui lie l'adulte à l'enfant. Nous voici plongés dans un voyage au cœur des émotions. Rions, dansons, vivons nos peurs, crions en silence entre colère, tristesse et joie...

Pas grand-chose en guise de décor, une table et une chaise trop petites, un micro et le Kaoss Pad, un drôle de petit engin d'où s'échappent toutes sortes de sons, de voix et de musiques bizarres, préenregistrés ou créés en direct. Pour les enfants de 3 à 7 ans.

« En mélangeant musique et mots, elles créent leurs univers bien à elles, décalé et plein d'humour. » Têlérâma (TT)

**CONCEPT, MISE EN SCÈNE ET JEU : FRÉDÉRIQUE CHARPENTIER
ET FRANÇOISE PURNODE**
MISE EN SON ET LUMIÈRE : DAVID LESSER
COSTUMES : FRANÇOISE PURNODE
VIDÉO ET PHOTOS DU SPECTACLE : WWW.LEBOURIFFEE.FR/CHUT-JE-CRIE

**Samedi 9 avril à 15h et à 17h à L'Auditorium,
62, avenue Georges Clemenceau. Durée : 40 min
(2 séances sont proposées). Tarif unique : 6 €.**
**Réservations auprès du service Culturel :
01 48 71 53 69 - emounier@leperreux94.fr**

APPEL À PARTICIPATION

FÊTE DE LA MUSIQUE 2016

Après avoir organisé pendant plusieurs années la Fête de la musique au parc du Saut du Loup, la Ville souhaite renouer avec le concept initial de cette manifestation. Ainsi, les associations et les groupes de musique sont invités le mardi 21 juin à se produire dans différents espaces publics de la commune (place de l'Hôtel de Ville, place de Forchheim...).

Si vous souhaitez vous produire ou programmer un concert, merci de contacter le service Culturel avant le vendredi 13 mai. Ce service se chargera de coordonner et de médiatiser l'ensemble des initiatives.

Service Culturel : 01 48 71 53 69 - emounier@leperreux94.fr



CONCERT COMMENTÉ

AVIS DE GRAND VENT !

Au cours de cette soirée, préparée par l'ensemble des professeurs d'instruments à vents du Conservatoire, les élèves se produiront dans des œuvres caractéristiques de leur instrument en privilégiant comme d'habitude des pièces d'ensemble. Participera également la professeur de chant Martine Midoux dont l'expérience sera mise à contribution du fait de l'étroite parenté entre son instrument – la voix – et les instruments à vent. Ce concert sera accompagné d'un diaporama et de quelques extraits de musique enregistrée.

**Mardi 5 avril à 20h
à L'Auditorium,
62, avenue Georges Clemenceau.
Entrée libre.
Renseignements : 01 48 71 53 88**



© François Séchet

EMMANUELLE BERTRAND

« LA MUSIQUE EST UN VRAI CADEAU POUR LA VIE »

Violoncelliste virtuose, Emmanuelle Bertrand explore le répertoire de son instrument avec curiosité, exigence et un enthousiasme communicatif. Révélée au grand public en 2002 par une Victoire de la musique, elle partage sa passion avec son mari, Pascal Amoyel, pianiste bien connu des Perreuxiens. Le PNC l'a rencontrée chez elle, au Perreux.

La critique a salué votre dernier disque, paru en novembre 2015, autour des œuvres des compositeurs Henri Dutilleux et Claude Debussy. Parlez-nous de la genèse de ce disque...

Henri Dutilleux est incontestablement l'un des plus grands compositeurs du 20^e siècle. C'est une personne qui a beaucoup compté pour moi. J'ai eu la chance de travailler avec lui, et c'était donc important et naturel de lui rendre hommage à l'occasion de son « centenaire », puisqu'il aurait eu 100 ans en janvier dernier. Quant à la *Sonate* de Debussy, j'ai choisi de l'associer pour la filiation évidente qui existe entre les deux compositeurs. Non seulement parce que cette sonate a été composée au moment de la naissance de Dutilleux, mais aussi parce que Debussy était un compositeur auquel Dutilleux était très attaché.

Dans quel contexte avez-vous rencontré Henri Dutilleux et que gardez-vous de vos échanges ?

En 1999, j'avais proposé à mon éditeur un programme pour violoncelle seul. *Les 3 Strophes* de Dutilleux étaient le point de départ du projet : il s'agissait de la

première œuvre de musique contemporaine que j'avais abordée, dix ans plus tôt, et cela m'avait ouvert des horizons insoupçonnés, sur le plan sonore et de l'interprétation, sur le rapport au texte... Avant de l'enregistrer, je voulais absolument avoir

« Le violoncelle est un magnifique moyen d'exprimer ce qui vient de l'intérieur et que l'on veut partager. »

des réponses à mes questions et puis, sans doute, j'espérais avoir aussi une forme de validation de sa part. Je lui ai donc écrit et, un jour, mon téléphone a sonné et j'ai entendu la voix d'Henri Dutilleux. Cet appel était assez surréaliste. Il était discret, courtois, d'une gentillesse confondante. Il m'a proposé de venir jouer l'œuvre chez lui, ce que j'ai fait.

Quelle a été sa réaction ?

Il a été tellement enthousiaste que je me suis retrouvée libérée d'un coup de tous mes doutes ! J'avais bien sûr préparé toute une liste de questions précises. « *Vous êtes dans l'esprit, oubliez le texte et prenez toutes les libertés que vous voulez parce que l'esprit est là, et c'est la seule chose qui compte* », m'a-t-il répondu. Cette phrase a marqué un tournant dans ma vie de musicienne. Elle a été un déclencheur, évidemment pour l'œuvre que je venais de jouer, mais aussi pour mon rapport au texte en général.

En 2002, vous avez remporté une Victoire de la musique. Qu'est-ce que cela a changé pour vous ?

Les Victoires, c'est quelque chose de formidable parce qu'elles permettent de s'adresser à un public plus large. C'était une belle aventure – qui venait conclure la parution d'un premier disque – et le début d'un nouvel élan pour moi qui m'a permis, sans doute, d'avoir à l'époque des concerts que je n'aurais pas nécessairement eu. En fait, c'était vraiment une année charnière pour moi : les Victoires étaient le point d'orgue de cette période liée à la rencontre avec Henri Dutilleux, mais aussi à la fondation de notre duo avec Pascal Amoyel.

Pascal Amoyel est aujourd'hui votre mari. Jouer ensemble, c'était une évidence ?

La première fois que je l'ai entendu jouer, ce fut un choc, vraiment. Depuis des années, j'espérais former un duo qui me permette d'entreprendre un travail en

profondeur sur les répertoires classiques ou inédits, et ce avec la même exigence d'un grand quatuor à cordes. La rencontre avec Pascal a permis cela. Nous avions exactement les mêmes curiosités, et je pense que quelque chose s'est mis en résonance... À l'origine, nous n'étions pas dans la perspective d'une rencontre autre que musicale et professionnelle. La première fois que nous avons joué ensemble, c'était la *Sonate en mi mineur* de Brahms. Après avoir déchiffré les premières mesures, peut-être deux lignes, nous nous sommes arrêtés. Nous nous sommes regardés et avons compris, sans nécessairement le formuler, que nous allions jouer ensemble toute notre vie.

Depuis, vous avez en effet partagé de nombreux concerts et enregistrements...

Oui, mais ce que nous partageons avant tout, c'est la conscience de notre mission pour la génération actuelle et les futures, aussi bien en tant qu'interprète qu'enseignant, de tout mettre en œuvre pour renouveler le public. Nous avons la chance d'avoir découvert assez jeunes ce que la musique peut apporter. C'est un vrai cadeau pour la vie, les émotions que l'on partage à un concert, le chemin que l'on fait avec une œuvre quand on l'écoute ou qu'on la joue... Et quand on voit les difficultés que traverse la société, c'est une évidence pour moi que beaucoup de tensions se dénoueraient très naturellement si les gens partageaient davantage des moments comme ceux-là. C'est aussi en ce sens que je me suis récemment engagée à l'Adami (Administration des droits des artistes et musiciens interprètes) afin de m'investir encore plus dans la vie artistique de la cité.

J'en conclus que vous enseignez également...

Oui, j'enseigne beaucoup, notamment au Conservatoire National Supérieur de

Musique de Paris et au Conservatoire de Gennevilliers, mais aussi souvent en master-classes à l'étranger. C'est une autre facette de la pratique artistique, à mon sens indissociable et complémentaire de mes activités de concert. J'ai des étudiants formidables, échanger avec eux m'apporte énormément. Ce que je trouve vraiment passionnant, c'est d'accompagner chacun dans sa propre voie.

Que représente le violoncelle, pour vous ?

Le violoncelle est un choix que l'on a fait pour moi... et j'ai choisi de le garder ! Je crois que c'est surtout la musique qui a été écrite pour cet instrument qui m'a touchée. Et le fait d'avoir grandi avec ce répertoire si particulier, en l'entendant mais en le travaillant surtout, je pense que cela a nécessairement conditionné une part du développement de ma personnalité. Mais au fond, le violoncelle n'est pour moi qu'un instrument, un magnifique moyen d'exprimer ce qui vient de l'intérieur et que l'on veut partager.

Le thème de la guerre revient dans vos deux créations, *Block 15* et *Le Violoncelle de guerre*.

Est-ce un hasard ?

Oui et non. Ce sont avant tout des histoires de musiciens – dont je me sentais proche – qui m'ont émue et fascinée. Dans les deux cas, dans les tranchées comme dans les camps de la mort, c'est la musique qui les a portés, qui leur a permis de traverser des épreuves impensables. On mesure à travers ces témoignages la capacité de l'art en général, et de la musique en particulier, à nous maintenir en vie. Et pour moi, cela confirme la nécessité absolue pour la santé de nos sociétés de donner accès à chacun à l'art, tant du point de vue du spectacle vivant que de la pratique amateur. Ici, au Perreux, nous avons la chance d'avoir le Centre des bords de Marne, le Conservatoire, le



Festival Notes d'automne, de nombreuses associations... mais ce n'est pas comme ça partout ! Et ces expériences-là nous prouvent à quel point la culture peut être précisément le terreau du vivre mieux, du vivre ensemble.

Vous vous produisez dans toute l'Europe. Qu'aimez-vous retrouver au Perreux ?

Je voyage beaucoup, en effet, même si j'essaie de maîtriser cette dimension-là... car nos enfants sont encore jeunes. On apprend à jongler ! Au Perreux, nous avons une qualité de vie formidable, propice à la concentration dont nous avons besoin dans notre travail. C'est un bon point d'équilibre compte tenu de notre rythme de vie. Ici, nous pouvons nous ressourcer, remettre les compteurs à zéro et avoir une vie de famille très agréable... à deux pas de Paris !

Depuis 2012, vous êtes la directrice artistique du Festival de violoncelle de Beauvais...

Oui, ce festival existe depuis une vingtaine d'années et c'est un vrai pan de l'histoire du violoncelle qui s'est joué là. Alors, quand on m'a proposé d'en assurer la programmation, j'ai tout de suite accepté. C'est une très belle aventure... La prochaine édition aura lieu du 20 mai au 5 juin 2016.

DERNIER DISQUE PARU

- *Tout un monde lointain*
- (Henri Dutilleux), Harmonia Mundi
- (novembre 2015).
- Ce disque a reçu le Diapason d'or
- et le Grand prix de la critique
- allemande.

CONCERTS À VENIR

- **Avril** : Italie, Saint-Malo, Le Havre
- **Mai** : Espagne, Le Croisic,
- Fontmorigny, Beauvais
- **Juin** : Beauvais, Allemagne,
- Norvège
- **Juillet** : Bâtie d'Urfé, Mâcon,
- Belgique, Canada...

EMMANUEL BERTRAND EN 9 DATES

5 novembre 1973 Naissance à Firminy (Loire)

Été 1999 Création du duo avec le pianiste Pascal Amoyel

Automne 1999 Rencontre avec Henri Dutilleux

2002 Victoire de la musique classique (révélation soliste)

2004 Chevalier dans l'ordre des Arts et des Lettres

2005 Création de *Block 15*, concert théâtral

2011 Artiste de l'année par le magazine Diapason et les auditeurs de France Musique

2011 Création du *Violoncelle de guerre*, concert-lecture

Depuis 2012 Directrice artistique du festival de violoncelle de Beauvais

natarYS
au cœur de l'eau

Exclusif !
Avec le code **OV 13**
Votre étude
personnalisée à
domicile 100%
gratuite

Filtrez votre eau au robinet :

 Une eau translucide,
sans goût de chlore,
à votre robinet

 Une eau de grande qualité
99% de filtration des molécules chimiques
(médicaments) et métaux lourds grâce à la
filtration par charbon actif, sédiments et
osmose inverse

 Une solution économique
et éco-responsable
Vous vous débarrassez de la corvée des packs
d'eau et préservez ainsi notre planète !

Appelez-nous !
www.natarys.com  **0800 30 30 88**
Appel gratuit

DNIC, distributeur exclusif en Ile-de-France
71 bis rue Pascalien Berthelot - 93000 NANTERRE
Crédit photo : Tokala

SAS au Capital de 165 640€

Recyclis  

Gicquel Depuis 1857

11, rue Roger Giroditi 94140 Alfortville

PEINTURE
DÉCOR
SOL SOUPLE
RAVALEMENT

• PEINTURE • RAVALEMENT
• DÉCOR • SOL

Tél. : 01 43 96 98 74
Fax : 01 43 96 96 50

Site : www.sas-gicquel.fr - E-mail : contact@sas-gicquel.fr
Qualif. : 3421 / 3431 / 6111 / 6112 / 6211 / 6221 / 6223 / EFF3

OFFRE VITAMINEE pour la RENTREE sur présentation de ce bon

Un panier de fruits offert dès 10€ d'achats*



* Remise immédiate en caisse - Code 201120
Valable du 01/04 au 14/05/2016
(Offre non cumulable - 1 seul bon/personne pendant la durée de l'opération -
envers à fruits de saison)

Toute la bio et bien davantage

• Biocoop Toutelabio
Supermarché de produits bio
131 av. Pierre Brossolette
94170 LE PERREUX SUR MARNE
<http://le-perreux.toutelabio.com>

MEMBRE DU RÉSEAU
biocoop

 **Entreprise Générale de Bâtiment**

Société BUDAK depuis 1992

Carrelage - Maçonnerie - Plomberie
Peinture - Parquet - Revêtement sols & murs
Electricité - Ravalement - Rénovation Immo

Bureau : 238, boulevard Théophile Sueur - 93100 MONTREUIL
Mobile : 06 96 97 89 42

Siège Social : 1, rue Jean Marcé - 94120 Fontenay-sous-Bois
Tél. : 01 48 76 07 44 - Fax : 01 48 70 10 97 - Mail : sarl.budack@wanadoo.fr



• OBSÈQUES
• PRÉVOYANCE
• MONUMENTS

LE PERREUX
9 rue D. Rochereau
01 43 24 15 33



31 23
Service de conseil gratuit
pfg.fr

MIEUX VOUS ACCOMPAGNER,
C'EST NOTRE PREMIÈRE VOLONTÉ.



1916 : LA BATAILLE DE VERDUN RÉSONNE JUSQU'AU PERREUX

En février, se sont succédé les célébrations du 100^e anniversaire de la bataille de Verdun (voir page 9). Cette « guerre dans la guerre » a fait en 10 mois plus de 710 000 victimes dont 163 000 Français et 143 000 Allemands tués ou disparus et 215 000 Français et 190 000 Allemands blessés souvent invalides. En 1916, les échos de cette terrible bataille ont résonné jusqu'au Perreux, comme dans toute la France.

Sur la place de l'Hôtel de Ville, le Monument aux Morts porte les noms de 686 Perreuxiens décédés – dont 109 disparus – au cours de la 1^{re} Guerre mondiale ; des dizaines d'entre eux ont péri à Verdun et plusieurs reposent au carré militaire du cimetière du Perreux. Mais la commune a également contribué à l'effort national d'une toute autre façon, en accueillant des centaines de blessés dans les écoles du centre-ville. En août et septembre 1914, le groupe scolaire du Centre (aujourd'hui Clemenceau) fut en effet mis à la disposition de l'armée française. Deux établissements hospitaliers y furent installés : un dépôt d'éclopés dans l'école élémentaire (500 lits) et un hôpital auxiliaire dans l'école maternelle (40 lits), y accueillant des blessés dès le mois de septembre.

DU DÉPÔT D'ÉCLOPÉS...

Dans un élan patriotique, aux tout premiers jours de la guerre, la Ville avait accepté sans difficulté de confier à l'armée les clefs des écoles du Centre. Cependant, avec l'enlisement du conflit, la fermeture de la principale école du Perreux ne tarda pas à poser de sérieuses difficultés. En effet, en raison de l'indisponibilité des locaux, les 800 élèves des écoles du Centre devaient être accueillis dans l'école des Joncs-Marins (aujourd'hui Jules Ferry), entraînant des problèmes de sureffectifs. Cette situation, à l'origine provisoire, commença à être dénoncée en 1915 et suscita de nombreuses pétitions et campagnes de presse.

... À L'HÔPITAL TEMPORAIRE

Au cours de l'été 1916, alors que la Ville s'apprêtait enfin à pouvoir reprendre possession des locaux, le dépôt fut finalement transformé en hôpital de blessés légers pour les troupes engagées dans la bataille de Verdun. Début août 1916, un hôpital temporaire de 400 lits est aménagé avec une équipe de 34 infirmiers, ainsi qu'un détachement de 46 militaires. Les premiers blessés y furent admis au tout début du mois de septembre 1916, près de 300 en 3 jours. Malgré les pressions exercées au plus haut niveau par le maire de l'époque, Albert Lecocq, ce n'est que le 30 octobre 1916 que la commune put reprendre possession du bâtiment.

Quant à l'hôpital auxiliaire n°155, installé au sein de l'école maternelle Clemenceau, il prenait en charge des blessés qui nécessitaient des soins plus importants ou plus longs, prodigués par des infirmières bénévoles pour la plupart perreuxiennes. L'hôpital fonctionna jusque début octobre 1917 et traita, pendant ses 3 ans d'activité, 619 blessés. Pendant toute la durée du conflit, les Perreuxiens ont régulièrement exprimé leur solidarité envers les soldats hospitalisés, en organisant des quêtes, des fêtes ou encore des concerts. Les bénéfices réalisés permettaient d'améliorer leur quotidien.



Témoignage d'un soldat de Verdun admis en septembre 1916 à l'hôpital temporaire du Perreux (Archives municipales).

« Cher Joseph. J'ai été blessé légèrement le 3 de ce mois au bois de Vaux-Chapitre dans l'après-midi. Je t'assure que ça chauffe dans ce maudit secteur de Verdun. Le bombardement est terrible. Les obus de gros calibre, 130, 210 et 305, ne cessent de tomber sur nos malheureuses lignes. Ma section se composait de 20 hommes et bien quand j'ai été blessé, il n'en restait plus que 3 et 1 sergent. Les compagnies étaient réduites à 50 les plus nombreuses. Alors tu parles si notre division a reçu quelque chose. Suis en traitement dans un hôpital tout près de Paris, à Le Perreux, où je suis très bien soigné. Je t'assure que je suis content d'avoir cette fine blessure pour sortir de cet enfer. » J. Gimaret (6 septembre 1916)



LE SPORT DANS LE SECONDAIRE

SECTIONS SPORTIVES OU ASSOCIATIONS : FAITES VOTRE CHOIX

Votre enfant est en CM2 ou en 3^e ? Au mois de septembre, il fera son entrée au collège ou au lycée ? Le PNC fait un tour d'horizon des activités sportives proposées dans les établissements de la commune, en association ou en section sportive.

Que ce soit le lycée Paul Doumer ou les collèges de Lattre et Pierre Brossolette, tous ont une association, affiliée à l'Union Nationale du Sport Scolaire (UNSS), qui offre aux élèves la possibilité de pratiquer, en dehors du temps scolaire, une activité sportive en complément des cours d'EPS (Éducation Physique et Sportive). Les 2 collèges de la commune sont également dotés de classes dites sections sportives qui permettent de concilier une scolarité réussie et une pratique d'un sport à haut niveau. Les élèves, souvent inscrits dans une association externe aux

établissements, ont des heures d'entraînement inscrites dans leur emploi du temps. Cela représente un investissement important, mais c'est un vrai plus dans leur parcours scolaire. La réussite de tests de sélection est nécessaire pour intégrer une de ces classes.

Ces associations et sections existent grâce à la volonté des professeurs d'EPS des collèges et du lycée. Tous passionnés, ils donnent beaucoup de leur temps et mettent leurs compétences au profit des jeunes sportifs du Perreux.

COLLÈGE DE LATTRE

ASSOCIATION SPORTIVE

3 activités :

→ **BADMINTON**

→ **ESCALADE**

→ **BASKET**

Quand ? le mercredi après-midi.

En dehors des entraînements hebdomadaires, les élèves participent à des compétitions ou des rencontres inter-établissements. Ils sont également formés à l'arbitrage pour participer aux compétitions.

SECTION SPORTIVE ESCALADE

Ouvert depuis l'année scolaire 2013-2014 en partenariat avec l'association Le Dahu. Cette année, la section sportive compte 14 grimpeurs en 6^e et 5^e.

En pratique : 2 à 3h d'entraînement intégrées dans l'emploi du temps + une pratique au sein de l'association sportive et/ou au club Le Dahu. Participation aux compétitions obligatoires.

Comment l'intégrer ? Tests de sélection le mercredi 13 avril + lettre de motivation. Les élèves s'engagent alors pour l'intégralité de leur cursus au collège.



CHAMPIONNATS DÉPARTEMENTAUX D'AVIRON UNSS

Le 16 mars, la Marne a accueilli les championnats départementaux d'aviron UNSS (Union Nationale du Sport Scolaire) durant lesquels 113 élèves issus des associations sportives scolaires du département se sont affrontés. Cet événement était parrainé par Hélène Lefebvre, rameuse perreuxienne en lice pour les JO de Rio de cet été. Étaient également présents les Maires-adjoints Dominique Vergne et Élisabeth Charron, le Conseiller départemental Paul Bazin ainsi que Philippe Dekeysser, Directeur national adjoint de l'UNSS. Un après-midi qui s'est clôturé par le baptême de 3 bateaux qui offriront aux rameurs de la section sportive du collège Pierre Brossolette et de la Société Nautique du Perreux de belles heures d'entraînement sur la Marne.



COLLÈGE PIERRE BROSSOLETTE

ASSOCIATION SPORTIVE

5 activités :

- **AVIRON. Quand ?** le mercredi après-midi de la 5^e à la 3^e et uniquement pour les 6^e inscrits en section sportive.
- **BADMINTON. Quand ?** le mercredi après-midi et le vendredi midi.
- **BASKET. Quand ?** le mercredi après-midi et le mardi midi.
- **ESCALADE. Quand ?** le mercredi après-midi pour les non débutants et le jeudi midi pour les 6^e débutants.
- **GYMNASTIQUE RYTHMIQUE. Quand ?** le mercredi après-midi.

SECTION SPORTIVE

GYMNASTIQUE RYTHMIQUE (GR)

En pratique : entraînement le mardi de 15h30 à 17h30 et le mercredi de 15h à 17h.
Comment l'intégrer ? Tests de sélection (coordination et souplesse) le mardi 31 mai.
Les cours sont encadrés par un professeur d'EPS et un entraîneur du Gym Club.
Les élèves peuvent participer à 2 ou 3 compétitions par équipe qui peuvent conduire jusqu'aux Championnats de France.

AVIRON

La section sportive compte cette année 30 élèves de la 6^e à la 3^e.
En pratique : entraînement le mardi de 15h30 à 18h (travail en salle, au sol ou sur l'eau selon la saison). Les élèves font également du rameur, de la Préparation Physique Généralisée (PPG), du footing, du tank à ramer (simulateur d'aviron).
Comment l'intégrer ? Pour entrer en 6^e, le test de sélection comporte des épreuves sportives sur simulateurs. Pour les niveaux 5^e, 4^e et 3^e, séance avec des tests physiques + étude du dossier scolaire.
Les élèves sont encadrés par des éducateurs de la Société Nautique du Perreux (SNP) et la professeure d'EPS du collège. Tous les élèves se retrouvent sur les compétitions départementales, académiques et, pour les meilleurs, aux Championnats de France. Hélène Lefebvre, dont l'embarcation s'est qualifiée pour les Jeux Olympiques de Rio en 2016, a fait ses débuts à l'aviron au collège Pierre Brossolette.

COMPÉTITION D'ESCALADE

« Open des Trolls » organisée par Le Dahu avec la présence d'une centaine de jeunes grimpeurs venus de toute l'Île-de-France. 3 épreuves au programme : la difficulté, le bloc et la vitesse. Une « slackline », discipline qui s'apparente au funambulisme, sera également installée. Les spectateurs sont les bienvenus ! **Dimanche 10 avril de 9h à 16h au Gymnase de la Gaîté, 43, rue de la Gaîté. Entrée libre. www.le-dahu.fr**

STAGE FOOTBALL MILAN AC

Organisé par l'ASF Le Perreux du 22 au 24 avril inclus pour garçons et filles de 7 à 17 ans avec 2 séances par jour encadrées par des entraîneurs professionnels du club milanais. Formule City Camp (sans hébergement) : 195 € (déjeuner et goûter compris). Une tenue Milan AC offerte à chaque stagiaire. **Inscriptions : 07 83 24 31 09 asf94leperreux@gmail.com ou au bureau du club. www.milanstagefoot.com**

LYCÉE PAUL DOUMER

L'association sportive du lycée, affiliée à l'UNSS, permet aux élèves d'élaborer un projet sportif personnel et de découvrir le lycée autrement. Par ailleurs, une convention a été signée avec le collège Pierre Brossolette.

4 activités :

- **BASKET**
- **REMISE EN FORME ET MUSCULATION**
- **FUTSAL**
- **GYMNASTIQUE RYTHMIQUE**

Les lycéens sont amenés à participer aux compétitions par district, départementales, académiques, voire aux Championnats de France.



NICOLAS BLUMENTAL, sportif qui évolue au sein du Judo Club du Perreux, vient d'être sacré champion du Monde 2016 de « ne waza » (catégorie junior -69 kg). Toutes nos félicitations !



Aquarelle décoration
Aménagement d'espaces végétalisés

PAYSAGISTE
Aménagement Jardins et Terrasses
Éclairage et Arrosage Automatique

33, boulevard de la Liberté - 94170 Le Perreux-sur-Marne
Tél. 01 48 72 10 54 deco@aquarelledeco.com

www.aquarelledeco.com

SERRURERIE, METALLERIE, PORTE, FENÊTRE, VOLET ROULANT, PORTAIL AUTOMATISÉ, ALARME

QUALITY METAL
FERMETURES ET SÉCURITÉ DU BIENÊTRE

Un travail et un service de haute qualité, un seul interlocuteur responsable de votre projet, votre satisfaction est notre plus grand succès

LE PERREUX
28, Quai de l'Artois

www.qualitymetal.fr

Estimation gratuite, dès contactez-nous. **01 48 72 61 51**

Golfez **OUVERT 7 JRS/7**

près de chez vous
au Parc du Tremblay
Pont de Nogent/Marne

Golf du parc du Tremblay

- Découverte / Cours collectifs.
- Parcours compact de 9 trous.
- Pitch and putt de 6 trous.
- Practice de 50 postes dont 14 couverts.
- Club house / Boutique.
- Passage de la carte verte / Compétition classement.

www.vert-marne.com

CHAMPIGNY-SUR-MARNE
Tél. : 01 48 83 36 00

le marché franprix

51, avenue Pierre Brossolette
94170 LE PERREUX/MARNE

Livraison GRATUITE à domicile dès 38€ d'achats

HORAIRES D'OUVERTURES
Du MARDI au SAMEDI
9h - 13h et 15h30 - 20h
DIMANCHE 9h à 13h

Commander par Téléphone
01 43 24 15 77

Commander par Internet
ch.franprix5308@gmail.com

MA CARTE Franprix

Nous vous préparons gratuitement votre livraison

BUS 120 **P**
Arrêt des Parclairs

VIANA RENOVATION
Entreprise Générale du Bâtiment

Rénovation - Construction
Maçonnerie - Carrelage
Peinture - Ravalement - Électricité

24, rue Auguste Dasprat - 94170 LE PERREUX
01 43 24 44 30 - 06 08 67 58 11
vianarenovation@orange.fr - www.viana-renovation.fr

au bon tuyau

17, rue Albert Collinet
94170 LE PERREUX-SUR-MARNE
Tél. : 01 43 24 23 90
Mobile : 06 17 93 52 79
e-mail : aubontuyau@free.fr
<http://aubontuyau.free.fr>

Entreprise qualifiée :

• Plomberie • Chauffage
• Salle de bain
• Installation chaudière
• Chauffe-eau

RGE

THÉÂTRE

8 FEMMES

Mais qui a tué Marcel ? Suite au meurtre du maître de maison dans une demeure coupée du monde extérieur, 8 femmes se voient contraintes de mener leur propre enquête. Le coupable est forcément l'une d'entre elles. Le huis clos implacable n'en épargnera aucune...

Avec Audrey Bourset, Catherine Brasseur, Véronique Humbert, Marie-Claude Lecurieux-Lafayette, Nour Le Du, Laetitia Moch, Martine Moulin, Émilie Tison.

Mise en scène Christine Godet et Christophe Schneider.

Décors Louise Prulière.

Musique Timothée Le Du.

Une pièce présentée par la compagnie théâtrale perreuxienne Iris Oratorio.



Samedi 16 avril à 20h30 et dimanche 17 avril à 15h
au Centre des bords de Marne, 2, rue de la Prairie.
Tarif : 12 €. Réservations : 06 03 22 86 95.

ENTRAIDE SCOLAIRE AMICALE RECHERCHE DES BÉNÉVOLES



Créée en 1969, l'Entraide Scolaire Amicale est une association reconnue d'utilité publique. Apolitique et non confessionnelle, elle compte 2 680 bénévoles qui aident 3 350 enfants dans toute la France. L'antenne de Nogent – qui intervient sur les communes de Nogent, Le Perreux, Fontenay et Vincennes – compte à ce jour 29 bénévoles qui accompagnent 33 enfants, parmi lesquels 8 Perreuxiens. Mais d'autres enfants sont encore en attente, notamment 4 au Perreux. Ils ont besoin de vous !

Retraités, actifs ou étudiants, vous souhaitez transmettre votre savoir ? Devenez bénévole pour l'Entraide Scolaire Amicale ! Vous soutiendrez un enfant ou un adolescent au niveau et dans la matière qui vous conviennent. Vous l'aidez à cerner ce qu'il n'a pas compris, à prendre confiance en lui, à organiser son travail, à « apprendre à apprendre ». Vous serez épaulés par les responsables d'antennes et vous pourrez bénéficier de formations gratuites.

Contact : Maria de Carvalho 06 84 30 10 07
Catherine Migot 06 60 23 10 90
www.entraidescolaireamicale.org

AUDITIONS COMMENTÉES DE PAUSE-MUSIQUE

Anton Brückner, le **mardi 12 avril à 15h**. À L'Auditorium, 62, avenue Georges Clemenceau. Tarifs : 6 €, 4 € (adhérents). www.pause-musique.fr
 01 48 72 92 36.

MIEUX-ÊTRE PAR LES PLANTES

possède plusieurs vergers au Perreux et propose des activités et animations autour de la culture végétale.

→ **Samedi 2 avril de 10h à 12h**

à la serre municipale du Perreux (45 ter, avenue Gabriel Péri) : atelier découverte de greffes, boutures et semis.

→ **Dimanche 10 avril** au verger du Viaduc (sentier des Sainfoins, au bout de la rue Ampère) : atelier semis.

→ **À partir du mercredi 4 mai** jusqu'à fin septembre 2016 :

promenade tous les mercredis soirs en forêt ou autres lieux enchanteurs (rendez-vous à 20h sur le parking situé devant l'Hippopotamus de Nogent, sous le viaduc ; covoiturage).

Renseignements : 06 70 90 49 28.

NOTRE CLUB

Après la dissolution de l'association en janvier dernier, les adhérents sont les bienvenus à l'association des Cordelles au sein de laquelle ils pourront poursuivre leurs activités habituelles (belote, tarot, bridge) dans les mêmes lieux.

CHRISTIE'S CORNER

Salon de thé - Epicerie fine



Un endroit convivial et chaleureux

Quelques instants savourés, seul, avec des amis ou en famille, autour d'un thé, café, jus de fruits, ou encore d'une gourmandise, glace ou formule petit déjeuner.

Le coin des gourmands, pour se faire plaisir ou pour un cadeau : nos produits sucrés, confitures, chocolats, thés, biscuits, sirops, miels, ou salés, huiles, vinaigres, sels, poivres, etc.

*Voilà les beaux jours, entrez et découvrez
toujours plus de gourmandises...*

1 ter, rue de la station - Le Perreux sur Marne
Tél.: 01 43 24 28 33 - Email : christiescorner@orange.fr 

Kid'S paradis

Et les parents sont ravis !

Agrément
qualité

Réduction
fiscale de
50%

- Baby Sitting occasionnel
- Retour de crèche et d'école
- Accompagnement école
- Auxiliaire familiale à temps complet ou partiel
- Garde partagée

Tél : 01 43 65 59 11
1 ter Rue du Midi 94300 Vincennes
www.kidsparadis.com - infos@kidsparadis.com



Artisan Joseph

Plomberie - Vitrierie - Carrelage

6 jours/7 de 8h à 20h

- Tous dépannages
- Installation toutes chaudières
- Rénovation (salle de bains, cuisines...)
- Devis gratuit

55 bis, boulevard de Strasbourg - Nogent
Boutique Showroom : 5 bis, rue Louise Michel - Choisy-le-Roi
01 48 76 73 16 - 06 63 77 41 25
dir.tn@hotmail.fr - www.ets-dir.com

VENTE LOCATION INSTALLATION DE MATÉRIEL MÉDICAL

- Accessoires de bain
- Contention médicale
- Orthopédie
- Ergonomie

Protections
urinaires
en livraison

33 av. Ledru Rollin
94170 LE PERREUX

Matériel médical - LE PERREUX



*Spécialiste du
maintien à domicile*

www.idfmedical94.fr

09 83 24 93 48



1001 PAT'

AU SERVICE DE LA CAUSE ANIMALE

La main à la Pat' change de nom et devient 1001 Pat' ! L'association, dont le siège est désormais situé au Perreux,

vient en aide aux animaux abandonnés, maltraités ou errants. Pour éviter la surpopulation des chats, elle organise, du 11 avril au 9 mai, une grande campagne de stérilisation des animaux sur la commune.

Le printemps correspond à la période de reproduction chez les animaux et notamment chez les chats. Les chattes mettent bas de 3 à 5 chatons en moyenne par portée. Au Perreux, l'association estime le nombre de chats errants à plusieurs centaines (entre 300 et 350). Une population féline qui peut vite se multiplier jusqu'à atteindre la surpopulation. C'est pourquoi, 1001 Pat' met en place ce printemps une campagne de stérilisation des chats errants. Ses objectifs ? Réduire le nombre de naissances, éviter les transmissions de maladies entre animaux et limiter les abandons l'été venu.

Un chat errant vit dans votre quartier ? Votre chat(te) n'est pas stérilisé(e) ? L'association peut vous aider. Grâce à des vétérinaires partenaires de l'opération, dont un cabinet situé au Perreux, vous pouvez faire stériliser un ou votre animal au tarif associatif, soit une réduction de 50 % sur le tarif en usage. Un chat non stérilisé, c'est un chat en danger.

Par ailleurs, 1001 Pat' recherche des familles d'accueil pour héberger des animaux dans l'attente d'un foyer. L'association prend en charge tous les frais liés à l'accueil d'un chat, d'un chien ou d'un rongeur (nourriture, litière, frais vétérinaires...). Avec 4 familles d'accueil dont 3 au Perreux, il est difficile pour les bénévoles d'héberger tous les animaux dans le besoin et notamment les chiens. Ponctuellement, des actions de collecte sont organisées dans des animaleries et l'association participe à des manifestations pour récolter des fonds. 1001 Pat' accepte également les dons en nature et financiers.

Contact : Léonore Boyer 06 17 59 23 22 - association1001pat@gmail.com

RÉCITAL DE PIANO SOLIDAIRE

de Gérard Glatigny, pianiste concertiste perreuxien, au profit de Solidarités Nouvelles pour le Logement (SNL).

Au programme : Mozart, Brahms, Grieg et Debussy.

Vendredi 8 avril à 20h30

à L'Auditorium, 62, avenue Georges Clemenceau.

Entrée et participation libres.

www.snl-union.org



CONCERT POUR UNE ENFANCE SANS CANCER

Émy Taliana avec des élèves du collège Pierre Brossolette.

Dimanche 3 avril à 20h30

au Réservoir, 16, rue de la

Forge Royale (Paris 11^e).

Ouverture des portes dès 19h.

Entrée : 15 €. Tous les

bénéfices seront reversés à l'association Imagine for Margo.

www.imagineformargo.org



LES CORDELLES

Faites le plein d'activités socioculturelles avec Les Cordelles ! Il y en a vraiment pour tous les goûts : les ateliers jeux (bridge, tarot, belote, échecs, scrabble...), les activités physiques (marche, tennis de table, qi gong, natation, golf, yoga, pilates, danse country...), les activités artistiques (dessin, peinture sur porcelaine, aquarelle, huile et/ou acrylique...), l'atelier informatique, l'atelier généalogie, les sorties, les voyages et 2 nouveaux ateliers artistiques (collage mosaïque de papiers et création de village provençal) le vendredi après-midi au centre Foch. L'inscription annuelle aux activités est de 39 €.

01 41 93 17 84

lescordelles@orange.fr

www.les-cordelles.net

L'AGENDA

- **Mardi 5 avril** : courses en nocturne à l'hippodrome de Vincennes (visite et dîner).
- **Lundi 23 mai** : sortie aux Andelys avec visite du musée Nicolas Poussin et de Château-Gaillard.
- **Les 4 et 5 juin** : le Puy du Fou et la Cinéscénie.
- **Du 10 au 16 juin** : circuit en Écosse (il reste quelques places).
- **Du 5 au 15 octobre** : circuit au Sri Lanka (30 places disponibles).

.....
Jocelyne Franzen remercie chaleureusement tous les participants pour leurs délicates attentions à l'occasion de son départ à la retraite.

La Petite Cindy



Vêtements : de 0 à 16 ans

- BURBERRY - TIMBERLAND - KENZO - LILI GAUFRETTE - BILLIEBLUSH - RALPH LAUREN - HUGO BOSS -
- CHLOÉ - JUNIOR GAULTIER - ARMANI - MONNALISA - GUESS - LEVIS - TARTINE ET CHOCOLAT -
- BILLYBANDIT - CARRÉMENT BEAU - KARL LAGERFELD - ABSORBA -

Chaussures : du 16 au 42

- KICKERS - BABYBOTTE - MOD'8 - BLOCH - TIMBERLAND - TTY - REQINS - ASTER -
- IKKS - ARMANI - POM D'API - NATURINO - FALCOTTO - UBIK - BOPY - GARVALIN -
- HUGO BOSS - NIMAL - ROBEEZ - BURBERRY - STONES AND BONES - ANDREA MORELLI -
- GALLUCCI - BISGAARD - WALK SAFARI - SHOO POM - MINNETONKA -

Fashion Sport

- ADIDAS - NIKE - NEW BALANCE - GEOX - SKECHERS - DIESEL - PUMA - K.SWISS - REBOOK -
- CR7 - BARONS PAPILOM - CONVERSE - VANS - ARMANI - JORDAN - TIMBERLAND -



La Petite Cindy

121, Gde Rue Charles de Gaulle
Nogent
01 48 76 92 62



Fashion Sport

65, Gde Rue Charles de Gaulle
Nogent
01 48 77 96 17



Déstockage

84, Gde Rue Charles de Gaulle
Nogent
01 48 73 23 74

À NOGENT



CHŒURS D'ENFANTS ET MUSIQUE DE LA LÉGION ÉTRANGÈRE À L'UNISSON

Suite au succès de leur concert en mai dernier en l'église Saint-Eustache à Paris, les Petits chanteurs de Nogent, les Petits chanteurs de France et la musique de la Légion étrangère seront de nouveau réunis pour un concert exceptionnel.

Accompagnés par l'Orchestre de la Légion étrangère dirigé par le lieutenant-colonel Émile Lardeux, les jeunes choristes revisiteront de grands classiques de la chanson française, des chants célèbres de la Légion étrangère, des extraits de comédie musicale. L'occasion pour le public de découvrir les voix cristallines et aériennes de ces chœurs d'enfants en harmonie avec l'expérience des musiciens de la Légion. Ce concert unique est donné au profit de l'institution des invalides de la Légion étrangère.

Dimanche 10 avril à 16h à La Scène Watteau, 1, place du Théâtre (Nogent). Tarifs : 25 €, 20 € (en pré-réservation), 10 € (- 15 ans). Pré-réservation : 06 51 46 95 17 / Billetterie : Fnac, Weezevent.



SALON DES VINS D'ÉTÉ, 4^E ÉDITION !

Pour la 4^e année consécutive, le Pavillon Baltard accueillera le salon des vins d'été organisé par les Vignerons indépendants.

Ce rendez-vous convivial et accessible à tous, connaisseurs ou non, rassemblera 80 vignerons-exposants venus de toutes les régions de France.

C'est un véritable tour de France gustatif qui attend le public : des vins fruités, corsés, puissants, légers... Du rouge, du blanc, du rosé, de l'effervescent... Tout sera réuni pour leur faire passer un moment authentique, dans un lieu mythique ! De savoureux produits du terroir viendront agrémenter les dégustations* et, en nouveauté cette année, le salon accueillera une exposition d'artistes locaux.

Le salon des vins d'été offre de nombreux avantages aux visiteurs : un verre de dégustation offert, des tarifs préférentiels de livraison à domicile, une aire de chargement des marchandises, un prêt de chariots, un service de navette gratuite entre le RER A et le Pavillon Baltard, un vestiaire gratuit.

Du 8 au 10 avril au Pavillon Baltard, 12, avenue Victor Hugo (Nogent). Horaires : vendredi 14h-20h, samedi 10h-20h, dimanche 10h-18h. Tarifs : 10 €, 5 € (sur invitation d'un exposant). Gratuit pour les mineurs accompagnés d'un adulte. Plus d'infos sur vigneron-independant.com

* À consommer avec modération, l'abus d'alcool est dangereux pour la santé.

JONAS VITAUD ET YUMIKO TANIMURA

La sublime voix de Yumiko Tanimura et la virtuosité inspirée de Jonas Vitaud s'unissent pour interpréter des œuvres du répertoire autour de l'Asie (Claude Debussy, Francis Poulenc, Maurice Ravel, Toru Takemitsu). Ils viennent d'enregistrer un disque consacré à Francis Poulenc et Maurice Ravel, qui sortira cette année.

Samedi 16 avril à 20h30 à La Scène Watteau, 1, place du Théâtre (Nogent). Billetterie : 01 48 72 94 94.



© Bernard Martinez

SŒUR, JE NE SAIS PAS QUOI FRÈRE

Écrit par Philippe Dorin et mis en scène par Sylviane Fortuny, ce spectacle raconte les aventures de cinq sœurs aux caractères bien trempés qui tentent de démasquer un secret de famille. Dans un décor tout en couleurs, les instants de vie se succèdent, l'enquête ressemblant à une partie de « Cluedo » s'éclaire peu à peu. Un spectacle jeune public (à partir de 9 ans) à la fois ingénieux et pétri d'humour.

Mardi 12 avril à 19h30 à La Scène Watteau, 1, place du Théâtre (Nogent). Billetterie : 01 48 72 94 94.



À LA SERRURERIE DU MARCHÉ

SERRURES
azp
homologuées
ASSURANCES

Depuis plus de 35 ans à Nogent
Ouverture de portes - 7 jours sur 7 - 24 heures sur 24

Tél. 01 48 71 36 33

49-51 Rue Paul Bert - Nogent-sur-Marne

N° Vert 0 800 885 800

INTERVENTIONS
RAPIDES

Devis
Gratuit

Réparation après cambriolage - Pose de serrures haute sécurité toutes marques - Blindage de portes
Reproduction de clés - Remplacement de cylindres (canons) - Coffre fort, volets, grilles.

MUEL FICHET VACHETTE BRICARD FICHET REEL J.P.M PICARD VAAK

REEL VAAK VACHETTE FICHET

REEL VAAK VACHETTE FICHET

E.L. MARTIN

Depuis 1840



75, rue de Plaisance • 94130 Nogent-sur-Marne

01 48 76 86 00

7j/7 - 24h/24
Accueil
téléphonique

MARBRIER FUNÉRAIRE

Monuments • Caveaux • Entretien de sépultures

POMPES FUNÈBRES

N° d'habilitation 14-94-04

- Organisation complète des obsèques
- Toutes démarches administratives
- Tiers payant

Contrat obsèques

N° d'habilitation Orfas 07024209

Devis gratuit personnalisé

Parking clientèle

À VOTRE ÉCOUTE Spécialiste de l'audition à Nogent



MOINS FORT...
Je vous entends !!!
Grâce à mes aides auditives

Guillaume CAILLOU

Audioprothésiste Diplômé d'Etat
D.U. d'Audiologie Audioprothétique Approfondie



Intra-auriculaire
très performant
et quasi invisible.



Mini contour au
design élégant
disponible dans
de nombreux
coloris.



À VOTRE ÉCOUTE

115 Grande rue Charles de Gaulle
(Face à la petite Italie)
94130 Nogent-sur-Marne

01 41 95 23 74



www.a-votre-ecoute.fr

ÉTAT CIVIL

La publication des actes d'état civil est soumise à autorisation des familles, et ce dans le respect de la vie privée de chacun, en vertu de l'article 9 du Code Civil. Toute annonce de naissance, mariage ou décès ne pourra paraître que sur demande écrite des personnes concernées ou de leurs ayants droit adressée à : Le Perreux Notre Cité 94171 Le Perreux-sur-Marne cedex

Naissances janvier 2016

Nihel Aïd / Abd Al-Rahman Belarbi / Mila Castro Antunes / Logan Capdet / Morgan Corne / Timéo Gabrysiak Caulay / Arine Göksungur / Ashley Gouzy / Gabriel Kajda / Oyahna Le Doze / Victor Le Traon / Lexie Magnante / Naya Maurissens / Julie Mizitrano / Elyan Nekaa / Léo Resmini / Timéo Simoes Tortrat / Callie Sopi / Mila Zawadzki / Adriel Mayuran

Naissances février 2016

Maé Abgrall / Hannah Allain Yaïche / Margot Chevallier / César Coustet / Evan Doin Pacheco / Hawa Doucoure / Antoine Fleury / Adam Flichy /

Nelya Gérard / Victor Guimberteau / Robin Leonetti / Arsène Martinot / Winona Mendes / Sarah Senthivel / Pauline Tomkovich / Anna Vaskul / Karima Zemirli

Mariages janvier 2016

Ndjira Diouf - Leonard Fall / Delphine Zeïtoun - Alexandre Ayache

Décès janvier 2016

Jean Moineau 94 ans

Décès février 2016

Ginette Desport épouse Oblin 87 ans

NOUVELLE ÉTUDE NOTARIALE

Julien Garnier - Notaire

3 bis, rue de la Marne - 01 48 71 52 52

SOPHIA, LE SERVICE D'ACCOMPAGNEMENT DE L'ASSURANCE MALADIE

Service gratuit de l'Assurance Maladie, « Sophia » aide les personnes atteintes d'une maladie chronique (diabète, asthme...) à limiter ses conséquences sur leur quotidien. Chaque assuré qui adhère au programme reçoit un accompagnement personnalisé à travers des informations régulières, des conseils pratiques, des témoignages de patients et le soutien par téléphone d'infirmiers-conseillers en santé. Plus d'infos sur www.ameli-sophia.fr

SÉCURITÉ

Poste de Police Municipale 01 48 72 10 00

2, rue Denfert-Rochereau - 94170 Le Perreux

Poste de Police Nationale 01 53 48 13 80

145-147, avenue du Général de Gaulle - 94170 Le Perreux

Commissariat de Nogent 01 45 14 82 00

3, avenue De Lattre de Tassigny - 94130 Nogent

URGENCES

Pour toute urgence, composez le 112

Médecins à domicile 0 825 00 15 25

SOS Médecins 01 47 07 77 77 - 0 820 33 24 24

SOS Dents 01 43 37 51 00

Dentistes dimanches et jours fériés 01 48 52 31 17

Urgences médico-chirurgicales 01 48 71 50 50

Gardes ARB 0 820 820 603

MÉDECINS DE GARDE

SAMI Bry-Nogent-Le Perreux

2, rue des Pères Camilliers

(à l'entrée de l'Hôpital Saint-Camille) - Bry

Consultation du lundi au vendredi de 20h à minuit, le samedi de 16h à minuit, le dimanche et les jours fériés de 8h à minuit.

PHARMACIES DE GARDE

Dimanche 3 avril

Pharmacie Roby-Millot

25, Grande Rue Charles de Gaulle (Bry) - 01 48 82 28 07

Dimanche 10 avril

Pharmacie Moreau-Quiby

15, bd de Strasbourg (Nogent) - 01 48 73 00 17

Dimanche 17 avril

Pharmacie Nop

140, Grande Rue Charles de Gaulle (Nogent) - 01 48 73 05 18

Dimanche 24 avril

Pharmacie Nop

9, avenue Georges Clemenceau (Nogent) - 01 48 73 01 76

Dimanche 1^{er} mai

Pharmacie Perard

65, boulevard d'Alsace Lorraine - 01 43 24 40 56

Jeu 5 mai

Pharmacie Rossignol

18, bd de la Liberté - 01 43 24 20 41

INFIRMIERS DE GARDE

Dimanche 3 avril

Alma Soins

14, allée de l'Alma 01 48 71 11 11

Dimanche 10 avril

Cabinet Andriot

107, av. Pierre Brossolette - 01 43 24 55 33

Dimanche 17 avril

Mr Verron Romain

115 rue de la Paix-06 47 71 91 93/01 70 25 63 62

Dimanche 24 avril

Mme Jégo

161- 163 boulevard Alsace Lorraine - 06 64 16 39 17

Dimanche 1^{er} mai

Mme Hervillard

Soins à domicile - 06 75 61 03 90

Jeu 5 mai

Mme Steiner

71, avenue Ledru-Rollin (cour intérieure) - 07 60 69 19 62

AMBULANCES

Dalayrac - 34, rue du Bois des Joncs-Marins - 01 43 94 37 37

Duchesnay - 42, rue Jules Auffret - 01 43 24 18 49

Joncs-Marins - 34, rue du Bois des Joncs-Marins - 01 48 72 24 24

Saint Christophe - 75, rue de la Gaîté - 01 48 71 86 06

Teddy - 33 bis, avenue du Maréchal Joffre - 01 48 72 96 35

PETITES ANNONCES

COURS

Cours particuliers de mathématiques classes de lycées par professeur. **Tél. : 06 71 67 22 52**

Jeune homme âgé de 24 ans donne cours de salsa, rythme latine et bachata. Pour tout renseignement. **Tél. : 06 22 65 24 79**

Professeur d'allemand (langue maternelle) retraitée éducation nationale propose cours tous niveaux élèves et adultes. **Tél. : 06 75 11 87 72**

JOB ÉTUDIANT

Étudiante en classe préparatoire HEC donne cours de soutien (tous niveaux de l'élémentaire), plus cours de mathématiques et d'économie (collège et lycée). **Tél. : 06 66 90 13 67**

Étudiant en ingénierie informatique propose cours de mathématiques, d'anglais ainsi qu'une aide aux devoirs du CP à la seconde. **Tél. : 06 15 39 54 75**

GARDE D'ENFANTS

Recherche nourrice véhiculée pour chercher enfant à l'école Montalembert le lundi/mardi/jeudi pour une heure de 16h à 17h. Rémunération 11€/heure. **Tél. : 06 86 44 52 80**

RECHERCHE D'EMPLOI

Dame retraitée recherche garde d'enfants ou aide à la personne âgée ainsi que des heures de ménage. **Tél. : 06 41 05 09 28**

Jardinier sérieux. J'entretiens vos espaces verts, vos jardins, balcons et bêche vos massifs. Je taille également vos haies. **Tél. : 06 20 13 30 38**

Cherche garde personnes âgées plus courses et ménage, avec beaucoup d'expérience. Je suis disponible nuit et jour. **Tél. : 06 60 74 98 57 / 01 48 71 81 45**

Femme sérieuse cherche sorties animaux, accompagnement courses pour personnes âgées et heures de ménage. **Tél. : 06 69 77 46 67**

Dame cherche heures de ménage, repassage, gardes d'enfants ou de personnes âgées. **Tél. : 06 69 69 30 84**

Jeune femme polonaise cherche des heures de ménage ou de repassage (expérience plus de 9 ans). **Tél. : 06 17 14 79 68**

DIVERS

« Besoin d'aide à domicile » : intervenant efficace et expérimenté, je prends en charge tous travaux, bricolage, jardinage (réduction impôts et paiement par CESU). **Tél. : 06 28 15 25 36**

Dépannage informatique 30€/h + 10€ de déplacement, (jamais + de 70€) 7j/7 de 8h à 22h. Paiement au résultat. Pas de bénéfices sur les pièces détachées. **Tél. : 06 79 83 93 76**



UNION POUR LE PERREUX

La politique familiale de la Ville est axée sur : l'accompagnement des parents dans la recherche d'un mode d'accueil et la valorisation de l'accueil familial et à domicile.

Avec aujourd'hui environ 130 assistantes maternelles sur la ville et les gardes à domicile (environ 40 en 2013-2014) employées par les parents dans le cadre d'une garde simple ou partagée, les familles ont de plus en plus recours à ces 2 solutions.

Concernant toutes les structures d'accueil, leur utilisation et leur fonctionnement sont optimisés au maximum pour répondre au mieux aux besoins de la population. Cela permet d'ailleurs de satisfaire les demandes à hauteur d'environ 46 %, ce qui est bien supérieur comparé à d'autres communes.

Tous les mois, lors de la réunion du Point info, les parents sont renseignés sur la diversité de ces modes d'accueil. D'où l'importance d'y assister, en amont des démarches, afin de disposer de tous les éléments pour formuler la demande en toute connaissance.

La Ville du Perreux est aujourd'hui dans une dynamique de développement numérique, visant à faciliter les démarches des Perreuxiens.

Par ailleurs, le Département a créé un nouveau site depuis le mois de décembre : il permet aux parents de faire leur demande de place en crèche, dans les structures municipales (multi-accueils et Service Accueil Familial) et les crèches départementales, uniquement et directement par Internet.

Toutefois, le rendez-vous au service Petite enfance permet de mieux cerner les besoins de chaque famille au regard de l'offre sur la ville. L'accompagnement et le suivi personnalisé sont indispensables lorsqu'il s'agit de son enfant.

Catherine David
Maire-adjoint en charge
de la Petite enfance et de la Famille



PASSONS AU VERT ET VIVONS MIEUX

POLITIQUE, CLIMAT, RIEN NE CHANGE

Fin 2015, nous avons assisté politiquement à 2 événements marquants. La conférence mondiale sur le climat et les élections régionales.

Tout le monde s'est exprimé sur ces sujets et nous avons assisté à un concert de bonnes résolutions politiques et climatiques. Une multitude de promesses de changement.

3 mois après, les politiques ne s'intéressent plus qu'aux primaires de leurs partis et aux alliances et stratégies pour gagner 2017. La montée du Front National et l'abstention, dues à la perte de confiance des Français envers leurs politiques, tout ça, c'est oublié ! Les enjeux de la COP21 et l'état de la planète que nous livrerons à nos enfants sont des sujets remis au placard.

Alors que le monde change à très grande vitesse, notre système ne fait que s'alourdir. Nous sommes gouvernés par des administratifs qui ont appris à gérer l'existant sans faire de vagues et à faire des opérations de communication.

Dans notre ville, c'est à l'identique. Il n'y a aucun projet suite à la COP21 et l'idée de créer une commission Développement durable est écartée (voir dernier Conseil municipal). La ville se bétonne et se densifie toujours plus. On voit fleurir des parcmètres, des caméras de surveillances et du beau goudron sous nos voitures. On déplore toujours aussi peu d'emplois et d'activité locale dans notre commune.

Est-ce vraiment le monde que nous voulons ?

Joseph Terribile
jterribile@leperreux94.fr
eelv-leperreux.fr
Conseiller municipal écologiste



UN AUTRE AVENIR POUR LE PERREUX

En janvier, a été inauguré un petit ensemble de logements sociaux avenue du Général de Gaulle.

Cette opération fait suite à une préemption exercée par le Préfet alors que la Ville s'était vue privée de son droit. D'opération privée menée par un promoteur privé, elle s'est muée ainsi en opération sociale confiée à un promoteur social. Au Conseil départemental, les élus de Droite voudraient l'arrêt des subventions au titre du logement social aux villes dépassant 30 % de tels logements. Cela paraît cohérent mais devrait être compensé par un effort sérieux de rééquilibrage des villes n'ayant pas atteint l'objectif légal de 25% dont fait partie Le Perreux qui, avec ses 8 %, se situe bien loin de cette obligation. Les mêmes élus du Conseil départemental voudraient voir le fardeau réparti mais à l'échelon local on rechigne pour des raisons électorales tout en regrettant que la spéculation immobilière empêche les enfants du Perreux de se loger dans la commune. Nous nous réjouissons de voir se réaliser des opérations comme celle de l'avenue du Général de Gaulle, encore trop rares, tout en réaffirmant la nécessité d'une politique à vocation sociale ambitieuse, sans qu'il faille en venir à l'exercice d'une tutelle par le Préfet, dans le cadre du PLU élaboré en concertation. La construction et la transformation de petits immeubles à taille humaine sont possibles. Une densification raisonnée des grands axes, comme le veulent les objectifs du Grand Paris, peut permettre de remédier à la pénurie de logements à prix abordable que nous dénonçons depuis longtemps. Pour une fois et ce n'est pas coutume, nous nous associons, mais c'est pour la bonne cause, à des souhaits qu'expriment des élus départementaux de Droite.

« Un autre avenir pour Le Perreux »
unautreavenir@gmail.com



LE PERREUX-SUR-MARNE, VILLE FRANÇAISE !

Munditias facere !

En avril, il est de saison de parler de grand nettoyage de printemps. La beauté, l'ordre et la propreté sont l'un des marqueurs du degré de civilisation d'une société humaine.

À cet égard, la Ville du Perreux-sur-Marne pourrait se distinguer par un niveau de propreté supérieur. Comme tous les ans, après la période hivernale, les trottoirs en béton gravillonné sont recouverts de mousse glissante. Les herbes folles aux pieds des arbres se mélangent aux divers débris que les poubelles municipales en nombre insuffisant ne peuvent plus absorber.

La Municipalité doit repenser complètement son schéma de propreté. Pourquoi installer des corbeilles tous les 25 mètres le long des bords de Marne alors qu'il n'y en a pas suffisamment à proximité de la gare, des bars-tabacs et des établissements de restauration rapide ?

L'harmonie du Perreux-sur-Marne est gâchée par de nouveaux commerces aux enseignes disproportionnées et criardes qui n'ont pas été dissuadés par la taxe locale sur les enseignes et publicités extérieures (TLPE), trop permissive.

Un autre phénomène inquiétant se répand ; la privatisation des espaces de stationnements par certains commerçants du Perreux.

Cette situation n'est plus tolérable pour bon nombre de Perreuxiens, nous demandons à M. le Maire de rétablir un niveau de propreté satisfaisant, de faire des rappels auprès des commerçants contrevenants et de revoir la TLPE.

Claude Lédion - cledion@leperreux94.fr

Clubmoving NOGENT

Bouger, c'est vivre !



100€ offerts

*Sur présentation du magazine, voir conditions au club

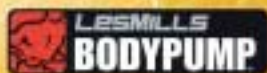
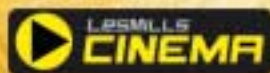
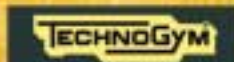

FITNESS

PILATES

MUSCULATION

COURS COLLECTIFS

www.moving-nogent.fr

NOGENT SUR MARNE
17 bis, Boulevard Gallieni
01 48 73 15 22

STUDIO PILATES

Pilates
INSTITUTE



site : 42962470900019



La Poste

Villa Aemilia

9 bis - 11 rue des Céronceaux Le Perreux sur Marne



Élegante réalisation composée de 18 appartements et 5 maisons de grand standing, dans un cadre paisible et résidentiel.

Située à seulement 4 minutes du RER E et 8 minutes du centre ville de Nogent sur Marne, la Villa Aemilia est une résidence sur 3 niveaux à l'architecture soignée, offrant un niveau de prestations élevé et le mariage de matériaux nobles tels que la pierre de taille et l'ardoise naturelle.

Idéalement exposé et à l'abri des nuisances, chaque logement dispose d'un espace extérieur spacieux (balcon/terrasse ou jardin privatif), ainsi que d'un box en sous-sol et d'une cave.

Profitez de plus de 80 années de savoir-faire du GROUPE PATRIGNANI, dans un environnement privilégié.



Villa
Aemilia

Pour tous renseignements:
01.41.93.77.08

AGENTYS
RÉSEAU IMMOBILIER INTERACTIF

109 av Pierre Brossolette
leperreux@agentys.com